Tempo: Instável. Temperatura: em declínio. Ventos: quadrante Sul, fracos a moderados. Máxima: 34,2 (Penha). Mínima: 21,2 (Jardim Botânico)

ANO XXXI — N. 9.392

RIO DE JANEIRO, TERÇA-FEIRA, 24 DE FEVEREIRO DE 1959

Diario Carioca

Fundador: J. E. de Macedo Soares

O Máximo de Jornal no Mínimo de Espaço

PREÇO CR$ 3,00

LOTT NÃO SERIA CANDIDATO

Afirma Jânio após contatos

Enquanto o Presidente da República teria assegurado ao sr. Jânio Quadros que atuará como um magistrado na sucessão presidencial, o Ministro da Guerra, marechal Teixeira Lott, reiterou pessoalmente ao ex-governador de São Paulo que não se candidatará à sucessão do sr. Juscelino Kubitschek.

O sr. Jânio Quadros foi recebido ontem pelo Chefe do Govêrno e domingo pelo marechal Lott, tendo almoçado ainda com o sr. Osvaldo Aranha e mantido numerosos contatos com próceres políticos de tôdas as categorias e correntes, inclusive o governador Dinarte Mariz, do Rio Grande do Norte.

ENCONTRO NAS LARANJEIRAS

O sr. Jânio Quadros chegou ao Palácio das Laranjeiras às 9,15 horas, sendo recebido imediatamente pelo Chefe do Govêrno, com quem se demorou em conversa até às 11,45 horas. O sr. Juscelino Kubitschek teria dito que, como homem de partido, preferirá, naturalmente, que seja vitorioso o candidato do PSD, mas saberá não confundir suas preferências pessoais com a atitude que lhe cabe como Chefe do Govêrno. Podia garantir ao sr. Jânio que nenhuma pressão será feita contra sua candidatura pelo Govêrno Federal.

À saída do encontro o sr. Jânio Quadros declarou:

— Conversei com o sr. Juscelino Kubitschek sôbre a sucessão e êle me assegurou que presidirá as eleições como um simples magistrado, sem interferir de qualquer forma no pleito. Isso, aliás, não me surpreende, porque o Presidente da República já demonstrou a sua isenção nas últimas eleições.

O ex-governador disse aos repórteres que foi apenas despedir-se do Presidente, não querendo revelar pormenores da conversa. Acompanharam-no ao Palácio os srs. Emílio Carlos, Lino de Matos e Castilho Cabral.

Ouvido a respeito do movimento udenista de apoio à

(Conclui na 11.ª pág.)

Paraguai vai para Brasília

O Govêrno do Paraguai pediu ao arquiteto Oscar Niemeyer para projetar a futura embaixada daquele país em Brasília.

Niemeyer encaminhou a proposta à direção da NOVACAP, não querendo aceitá-la em caráter particular, como lhe foi encaminhada.

EMBAIXADAS EM BRASILIA

A iniciativa do Govêrno paraguaio dá a medida do interêsse dos países com que mantemos diplomáticas, pela obra de Brasília. Outras embaixadas já estão também em adiantada atividade nesse sentido, demarcando seus terrenos em Brasília ou estudando projetos para a construção das respectivas sedes.

Volta a Seção Literária do DC

O DIARIO CARIOCA reinicia hoje, na sexta página, sua coluna de informações literárias. "Literatura", que informará e orientará o público interessado no movimento literário do país e do estrangeiro, terá a colaboração de numerosos escritores e jornalistas, que assinarão sucessivamente crônicas e notas críticas sôbre os últimos lançamentos.

Greve pelo Mínimo já cessou: preços agora

Tendo pràticamente cessado a greve pelo cumprimento da vigência do salário-mínimo (apenas 115 operários continuam com seus serviços paralisados), os dirigentes sindicais, ontem reunidos na sede do Sindicato dos Têxteis, decidiram iniciar intensa campanha contra a alta dos preços, aventando a possibilidade de ser deflagrada uma greve geral em todo país para deter a elevação do custo de vida.

Na próxima têrça-feira, às 19 horas, na sede do Sindicato dos Gráficos, todos os sindicatos desta Capital reunir-se-ão, por convocação do Conselho Consultivo da Confederação Nacional dos Trabalhadores na Indústria para deliberar quais as medidas que devem ser adotadas para exigir do Govêrno a redução dos preços.

ACORDOS

No Departamento Nacional do Trabalho, ontem à tarde foi assinado acôrdo entre os empregados e empregadores da indústria de calçados. Em conseqüência, os empregados das fábricas de calçados retornarão, hoje pela manhã, ao serviço.

Os diretores das duas pedreiras (Esteves & Cia. e Marindústria) também assinaram acôrdo ontem no DNT e hoje seus empregadores normalizarão o trabalho.

EM GREVE

Apenas os empregados de uma fábrica de guarda-chuvas (Lira & Cia.) e duas emprêsas de eletricidade (Dueletric e Construtora Baerlen) continuam em greve, pois seus empregadores ainda não assinaram acôrdo.

Os trabalhadores na fábrica de guarda-chuvas, porém, esperam assinar acôrdo, hoje, na sede do sindicato patronal. Os diretores das duas emprêsas de eletricidade, por sua vez, foram intimados pelo Ministério do Trabalho a comparecerem, hoje, ao DNT para discutirem a possibilidade de um acôrdo, já que se recusaram a participar das mesas-redondas anteriormente realizadas.

Assim, é possível que hoje seja completamente debelado o movimento grevista nesta capital.

AS FEDERAÇÕES

Pela primeira vez após a deflagração da greve pelo cumprimento da vigência do salário-mínimo, os Presidentes da Federação dos Trabalhadores na Indústria do Vestuário e da Federação dos Trabalhadores na Indústria do Mobiliário compareceram, ontem, à reunião realizada na sede do Sindicato dos Têxteis.

Em seus discursos, os presidentes dessas duas federações reivindicaram parte da vitória, afirmando que sempre estiveram a favor dos trabalhadores que representam.

Os dirigentes do Sindicato dos Trabalhadores na Indústria da Construção afirmaram que a maioria de sua classe já está recebendo o salário-mínimo que lhe é devido e estão acionando as poucas emprêsas faltosas de seu setor.

CUSTO DE VIDA

Ao terminar a reunião, o sr. Ari Campista, Presidente do Conselho Consultivo da Confederação Nacional dos Trabalhadores na Indústria concluiu todos os operários a continuarem mobilizados em seus sindicatos, pois será iniciada intensa campanha reivindicando a contenção dos preços, sendo possível que em futuro muito próximo seja necessária a deflagração de nova greve geral.

Segundo informações colhidas junto à direção da CNTI, os sindicatos dos Estados estão exigindo a adoção de medidas drásticas em favor da contenção dos preços. Já está programada para o próximo dia 11 de março a deflagração de uma greve geral no Rio Grande do Sul contra a elevação do custo de vida e os trabalhadores de São Paulo pretendem tomar a mesma deliberação.

PORTUGAL AGRADECE A JK

O sr. Juscelino Kubitschek recebeu, ontem, telegrama do presidente Américo Tomás, de Portugal agradecendo, em nome da Nação Portuguêsa, as condolências enviadas por ocasião da morte do almirante Gago Coutinho.

"Gago Coutinho viveu entre o Brasil e Portugal e ficará na história como insigne figura das nossas duas Pátrias", diz o sr. Américo Tomás.

BRIZOLA

Pela primeira vez no Rio, depois de empossado no Govêrno do Rio Grande do Sul

Brizola hoje no Rio falará sôbre Jânio

O sr. Leonel Brizola está sendo esperado hoje, no Rio, às 15,30 horas, viajando por via-aérea. Fontes do PTB antecipam que o Governador do Rio Grande do Sul fará, ao descer, importantes declarações políticas relacionadas com a posição do seu partido face à candidatura do sr. Jânio Quadros e a outros movimentos políticos que se armam no momento. Em seguida, conferenciará com o Presidente da República.

O sr. João Goulart, conforme antecipamos, não virá por enquanto ao Rio, devendo presidir amanhã em São Borja à sessão de instalação de um congresso de rizicultores. Sua volta está sendo esperada com ansiedade nos meios trabalhistas pois da presença do Vice-Presidente está dependendo a reforma das direções das autarquias de previdência social, notadamente as Presidências do IPASE, IAPI e IAPETC.

ALTERAÇÃO NO IPASE

Sabe-se que do Catete foi pedido ao Ministro do Trabalho o ato de demissão do atual presidente do IPASE, mas ainda não está assentado o nome do substituto. O candidato apontado é o general Vitorino Correia, atualmente do PTB, mas o sr. Jango preferia entregar o cargo a um prócer trabalhista de Alagoas.

Quanto ao IAPETC, o candidato mais falado é o sr. Geraldo Mascarenhas, que não seria, contudo, da preferência dos dirigentes mineiros.

CHEGADA

O sr. Brizola, que viaja pelo avião de carreira da VARIG, desembarcará às 15,30, no aeroporto Santos Dumont.

Tese superada

SEGUNDO a versão ontem divulgada pelo sr. Jânio Quadros, na conversa entre o ex-governador e o sr. Juscelino Kubitschek abordou-se a sucessão presidencial, tendo o Chefe da Nação afirmado que "presidiria o pleito como um magistrado".

De fato, o sr. Kubitschek, como é de sua índole e de seus princípios, não perseguirá ninguém por motivo de opiniões políticas, nem comprará votos para seu candidato. Mas poderá fazer ao menos o que o sr. Jânio Quadros fêz abertamente no Estado de São Paulo, adotando o candidato Carvalho Pinto e apresentando-o ao eleitorado nos comícios populares, sem dar bola ao tabu da "magistratura", que não tem mais razão de ser numa época em que o povo realmente vota e seu voto é apurado.

O papel do Presidente da República é lutar não pelo continuismo, mas pela continuação de sua obra. A tese da "magistratura" pertence ao museu. Se o sr. Kubitschek se dispuser a cumprir até o fim seu dever de administrador e político, tomará o seu candidato pelo braço e com êle percorrerá o Brasil pleiteando, francamente, o sufrágio da nação.

Seguirá os exemplos de Eisenhower e De Gaulle, dos Estados Unidos e da França, dois dos melhores padrões de cultura democrática.

JK não programou visita ao Japão

A viagem do Presidente da República ao Japão depende, ainda, de licença do Congresso, pelo que não existe, no Catete, qualquer programação para essa visita.

Nem o dia da partida do sr. Juscelino Kubitschek está marcado, nem a comitiva presidencial escolhida. A Mensagem com o pedido de licença só em começos de abril deverá chegar ao Congresso.

NENHUM PROGRAMA

No Catete, o noticiário surgido sôbre a próxima viagem do sr. Juscelino Kubitschek ao Japão foi recebido com surprêsa. Ali se informa que o Presidente da República não fêz convite a quem quer que seja, para acompanhá-lo ao Extremo Oriente. Não se sabe, também, que nessa visita estejam incluídos outros países da Ásia e da África.

Quanto à data da viagem, as fontes do Catete comentam que ela não poderá ser marcada antes que o Congresso conceda a licença solicitada pelo Presidente da República, para ausentar-se do país.

OPERAÇÃO-ÁSIA

Outra coisa que se estranha nos círculos da Presidência da República é o sentido atribuído à visita ao Japão. Tanto o Catete como o Itamarati ignoram que o sr. Juscelino Kubitschek esteja para lançar a chamada «Operação Brásia», através da qual seriam convidados os Chefes de Estado dos países subdesenvolvidos para uma reunião no Rio de Janeiro, em outubro próximo.

Por sua vez, o embaixador Hugo Gouthier, que ontem regressou a Bruxelas, contestou as informações que o apontam como escoteiro da Operação Brásia, designação de que agora está ouvindo falar pela primeira vez. Sua viagem à Indonésia — esclareceu — tem apenas sentido econômico. Irá a Indonésia chefiando uma missão comercial, e não política.

(Conclui na 11.ª página)

O Presidente e a sucessão

O MAIS glorioso dos nossos vespertinos agora investiu pela estrada tortuosa das recomendações políticas. O velho pagé que o orienta, formulou o seu propósito pelas receitas antiquadas de ante 1930. Não se importou com a água que correu debaixo das pontes nos quase trinta anos decorridos e por isso recorda com a suficiência que lhe conhecemos o fracasso final dos Presidentes da primeira República, teimando em "eleger" os respectivos sucessores.

A regra da neutralidade eleitoral veio inscrita na bandeira dos revolucionários de 1930. Mas, semelhante preceito político, não póde durar muito diante das transformações dos tempos, em todo o mundo. As maiores de tais transformações foram as que ditaram a intervenção direta do econômico no domínio até então inviolável do político. O econômico, por seu lado, ocupou tôda a área do social. Hoje, as nações governam-se, ou tendem a se governar pela regra da intervenção do econômico para resolver os problemas sociais do Estado.

NO nosso País estamos, agora mesmo, com um exemplo impressionante da realidade econômica intervindo no Govêrno dos povos. O presidente Juscelino tomou tais iniciativas, que seu Govêrno criou a fatalidade do transbordamento para os mandatários do futuro. Os "políticos" que desejam a sua anulação partidária, esquecem-se que nunca mais poderão anular as suas metas, as suas formidáveis iniciativas, as suas colossais realizações. Agora, o problema de Juscelino não é mais traçar um programa ou tentar realizá-lo. O que compete ao Presidente da República é prestar contas da obra monumental que empreendeu e que é, não sòmente única na história dos nossos poderes públicos, como intrínseca, as metamorfoses da nossa civilização.

A NEUTRALIDADE eleitoral do Presidente da República, tal como a desejam os adversários, — seria, de seu lado, o abandono de tôda sua obra de Govêrno, porque, evidentemente, no rol dos candidatos à sua sucessão, não há um só com o estôfo ou a promessa de continuador de tal obra governamental. Não há dúvida que a Constituição vigente, trançada nos velhos preconceitos da política jurídica, impede soluções salvadoras adequadas aos novos tempos. Essa imprestabilidade das nossas instituições estatais, não exclui a constatação de seus erros. Em todo caso, devemos concluir pelo avêsso dos mandatários partidários, isto é, que o sr. Juscelino Kubitschek tem o máximo dever de zelar pela sua obra governamental, deve interferir junto aos poderes das urnas para que se conclua nos têrmos em que foi proposta com a aquiescência e os aplausos de tôda a população brasileira, a qual agora, depois das demonstrações do Chefe da Nação, começou a acreditar no seu destino de grandeza.

J. E. DE MACEDO SOARES

Nóbrega anuncia o fim dos aumentos

"Não haverá mais aumento no preço dos gêneros essenciais, está assegurada a paz social no Brasil" — anunciou ontem o Ministro do Trabalho, após a reunião no Palácio Guanabara, de que damos outros pormenores na última página, e da qual resultou o desfêcho de nova ofensiva contra a alta do custo de vida, determinada pelo Presidente da República.

O sr Fernando Nóbrega revelou, também, que não haverá mais a propalada marcha de trabalhadores paulista ao Catete. O movimento foi superado, depois que um emissário do Ministério do Trabalho, tendo parlamentado com os principais líderes sindicais da Capital e do interior de São Paulo, conseguiu demovê-los da decisão inicial.

ASSUMIU O COMANDO

O Ministro do Trabalho, que, juntamente com o coronel Frederico Mindello, estivera pela manhã de ontem, no Palácio das Laranjeiras, com o Presidente da República, foi por êste incumbido de comandar a nova operação contra o encarecimento da vida.

Depois de ouvir seu relatório sôbre a atual conjuntura dos preços e do abastecimento, o sr. Juscelino Kubitschek autorizou o ministro Fernando Nóbrega a articular-se imediatamente com as autoridades federais e municipais vinculadas àqueles setores, pondo em execução um plano imediato de contenção dos preços.

O sr. Fernando Nóbrega manifestou ao Presidente da República, na oportunidade, suas apreensões em face do desabalo dos preços, que, a seu ver, estava gerando forte descontentamento popular. Em contacto com produtores, consumidores, líderes operários e entidades de classe, observara que a insatisfação atingia todos os setores, ao passo que se criava um estado insurreicional, no seio do povo.

OBRA DE PAZ SOCIAL

Disse o Ministro do Trabalho que "as medidas ontem tomadas na reunião da Guanabara estão realmente em condições de melhorar a atual situação do custo de vida. As autoridades convocadas debateram todos os problemas com estudos e dados seguros".

Anunciou que depois de amanhã, estarão no Rio, numerosos líderes sindicais paulistas, que serão por êle levados à presença do Presidente da República, "a fim de que façam as suas reivindicações".

"No mais — concluiu o sr. Fernando Nóbrega — o Govêrno não deixará de realizar sua obra de paz social que, com a mercê de Deus, é um fato concreto em nosso país. O esfôrço que o presidente Juscelino Kubitschek vem realizando nesse sentido é a segurança de que conseguiremos vencer os obstáculos e levarmos o Brasil a dias melhores".

"SÃO PAULO"
COMPANHIA NACIONAL DE SEGUROS DE VIDA
DIRETORES
Dr. José Maria Whitaker
Dr. Firmino Antônio Whitaker
Dr. José Carlos de Macedo Soares
Sucursal no Rio de Janeiro — Av. Rio Branco, 173 — 16.º andar
Sede — Rua 15 de novembro, 324 — São Paulo

DEZ MÚSICAS VENCERAM NO CARNAVAL

Quatro músicas de carnaval, consideradas as mais belas, apesar de não inscritas, receberam menção honrosa e troféus, no concurso promovido pelo DIARIO CARIOCA, em colaboração com o Programa Paulo Gracindo, da Rádio Nacional, sob os auspícios da "Orniex". Dentre 28 sambas e marchas, 7 músicas foram classificadas pela Comissão Julgadora, sagrando-se campeãs do carnaval de 1959. Foram elas: "Rolei, rolei", samba interpretado por Angela Maria (foto no alto, à esquerda); marcha "Peço a palavra", cantada por Mário Tupinambá (em cima, à direita), ambos em primeiro lugar; as segundas colocadas foram: "Vai ver que é", interpretada por Joel de Almeida (foto embaixo, à esquerda), e "Vem me buscar", cantada por Ivete Garcia (à direita). As demais foram: "Mané Garrincha" e "Boi da cara prêta", empatadas em 3.º lugar, e o samba "Chora, doutor", também em 3.º. (Texto e fotos na última página)

VIM BUSCAR EM MOSCOU UMA PAZ COM JUSTIÇA: MACMILLAN

Confirmado o tratado de Relações Culturais

MOSCOU e LONDRES, 23 (UPI-FP-BNS-ANSA-DC) — Falando aos estudantes e professôres da Universidade de Moscou, onde esteve hoje em visita de 90 minutos, o Primeiro Ministro da Grã-Bretanha, Harold MacMillan, declarou que veio à União Soviética com o propósito de buscar uma paz com justiça: "Pilastras gêmeas sôbre as quais pode edificar-se o progresso do mundo".

Por outro lado, foi recebida em Londres com incredulidade a notícia divulgada pelo jornal "Daily Mail", daquela capital, segundo a qual MacMillan havia consultado Kruchev, em Moscou, sôbre a possibilidade de ser firmado um pacto de não-agressão anglo-soviético, caso o mesmo contribuisse para aliviar a tensão internacional. Das reuniões realizadas até agora só resultou um novo tratado de Relações Culturais entre as duas nações.

REUNIÃO NO KREMLIN

A Agência *Tass* anunciou hoje que durou duas horas e 25 minutos a sessão de trabalho anglo-soviética realizada pela manhã no Kremlin, e consagrada a "problemas de interêsse comum".

O primeiro ministro MacMillan; o sr. Selwyn Lloyd, Ministro do Foreign Office, e sir Patrick Reilly, Embaixador da Grã-Bretanha na URSS, se reuniram hoje, no Kremlin, com o sr. Krutchev, e com os srs. Mikoyan, Gromyko e Malik, Embaixador da URSS na Grã-Bretanha. Os conselheiros estavam presentes, mas não participaram das conversações, que realmente tiveram início ontem, na residência campestre do presidente do Conselho de Ministros da URSS.

Até agora, não se possui indicação alguma, precisa, sôbre o tema dessas conversações, nem quanto aos assuntos que foram abordados.

RELAÇÕES CULTURAIS

Por outro lado, os conselheiros se reuniram em sessão de trabalho, desde ontem mas parece por demais cêdo para que haiam podido empreender a elaboração de um comunicado final sôbre os problemas internacionais e sôbre as relações anglo-soviéticas, mas poderiam haver começado, desde já, as discussões econômicas, que exigem trabalho técnico, ainda que apenas fôsse para estabelecer listas de mercadorias, de contra-partida, visto como a política comercial da URSS é principalmente baseada na conclusão de acordos de permuta.

Além disso, foi hoje anunciado que haviam resolvido constituir comissões de especialistas em questões culturais, e já se vê que a solução prática dessas questões seria empreendida dentro em pouco.

Quanto à informação publicada pelo "Daily Mail", de Londres, no sentido de que MacMillan e Kruchev discutem a assinatura de um tratado de não agressão, a reação, nos círculos britânicos desta capital foi, em grande parte, negativa.

Ressaltaram que a Grã-Bretanha e a França provaram já os pactos de não agressão com a Rússia nos últimos anos. A Rússia denunciou-os no decorrer da guerra da Coréia. Isso, acrescentaram, mostra o valor dispensado pela Rússia à acôrdos gerais dessa espécie.

NA UNIVERSIDADE

À tarde, o sr. MacMillan, acompanhado de Selwyn Lloyd, visitou a Universidade de Moscou.

Falando aos estudantes e professôres, de improviso, Mac Millan disse que havia visto duas guerras mundiais, e que não queria ver uma terceira, acrescentando que era de muita importância para a paz que os povos pudessem ver uns aos outros como realmente são.

Concluindo, disse: "Se minha visita aqui, contribuiu para a melhor compreensão entre nós, ainda que seja pequena essa contribuição, meus colegas e eu consideraremos que tenha valido a pena".

Finalmente, ao despedir-se agradecendo a visita, disse o Reitor Petrovski: "Todos nós, russos, sabemos o que é a guerra. Sofremos demais, nesta última conflagração. Não queremos mais guerras. Aqui, neste prédio, trabalhamos pelo bem de nosso povo, mas também pelo de tôda a humanidade".

NA EMBAIXADA

O Embaixador da Grã-Bretanha nesta capital, ofereceu, hoje, um jantar em homenagem ao sr. Harold Mac Millan, Primeiro Ministro britânico — anunciou a agência "Tass".

Entre as personalidades presentes encontravam-se os srs. Kruchev, Mikoyan, Frol Kozlov, Alexis Kiritchenkoalexis Kossyguin, Dmitri Poliansky e Andrei Gromyko.

MENDÉRES DEIXOU A CLÍNICA

LONDRES, 23 (UPI-DC) — O primeiro-ministro turco Adnan Menderes saiu hoje pela primeira vez da clínica londrina onde está internado desde o acidente aéreo de têrça-feira última, em Gatwick, no qual pereceram 14 turcos.

O Primeiro Ministro foi de automóvel a Hyde Park acompanhado de seu secretário e um detective particular. Ao chegar a Hyde Park saltou do carro e deu um passeio curto.

SENADOR APÓIA NOMEAÇÃO DE CLARE B. LUCE

WASHINGTON, 23 (UPI-DC) — George Smathers, senador democrata, manifestou, hoje, sua resolução de apoiar fortemente a designação da sra. Clare Booth Luce para o cargo de embaixadora no Brasil, de que se vem falando.

A sra. Luce foi, durante alguns anos, embaixadora na Itália e segundo informações recebidas do Brasil dizem que o Govêrno do Rio de Janeiro deu sua aprovação à idéia de nomear embaixadora nessa capital a sra. Luce.

O senador Smathers declarou que a nomeação de Clare Booth Luce, autora teatral e atriz em outros tempos, "será outro claro indício da importância crescente que damos aos nossos assuntos na América Latina".

A sra. Luce, disse Smathers em sua declaração, "é extremamente competente e desempenharia uma importante missão em uma das capitais mais importantes do mundo".

FOGUETE TRIPULADO

WINTER PARK (Flórida), 23 (UPI-DC) — A propósito das afirmativas dos cientistas norte-americanos de que dentro de 15 anos será enviado um foguete tripulado pelo homem a Marte, o sr. Arthur Rudolph, que durante a guerra passada trabalhou na construção dos foguetes V-2, declarou que para a viagem àquele planeta serão necessários dois veículos espaciais. O primeiro será destinado à carga e o segundo deverá transportar os expedicionários, que seriam em número de oito, pelo menos.

Britânicos soltaram 950 cipriotas gregos

NICOSIA - LONDRES, 23 — (UPI-FP-DC) — As autoridades britânicas puseram em liberdade, durante o fim de semana, 950 cipriotas gregos, desatando uma onda de júbilo que se estendeu de um extremo ao outro da ilha. A libertação dos presos foi a confirmação de que a Grã-Bretanha concordara em conceder autonomia à ilha, de conformidade com os acordos assinados recentemente em Londres.

A censura de imprensa, as restrições à movimentação de pessoas, as detenções sem julgamento, e a aplicação de penas de morte em virtude do estado de emergência, foram abolidas oficialmente em Chipre.

CARAMANLIS EXPLICA

O presidente Constantin Caramanlis expôs, perante a Câmara Grega, as linhas gerais dos acôrdos de Londres, para a solução da questão de Chipre.

Depois de haver solenemente anunciado a criação da República Independente de Chipre, declarou o Primeiro Ministro que o seu govêrno pedira que a Câmara ratificasse os acôrdos havidos. Fêz observar que a independência concedida a Chipre era "um verdadeiro milagre", visto como ocorreu seis meses depois da recusa oposta, pelas Nações Unidas, a essa solução, em primeiro lugar proposta pelo próprio arcebispo Makarios.

Antecipando-se às críticas da Oposição, e depois de haver declarado que o "o Govêrno não pretende haver realizado a República ideal de Platão", defendeu o sr. Caramanlis o direito de veto, concedido ao vice-presidente turco do novo Estado cipriota.

"Foi, disse, um compromisso de sinceridade, dado pela grande maioria grega da ilha, à minoria turca. A colaboração sincera, entre as duas comunidades, em Chipre, não tem por base a areia, e é sôbre essa colaboração que será instituído o novo regime de Chipre".

MOÇÃO DE CENSURA

Em consequência da exposição do primeiro ministro, haverá debate, quarta-feira próxima, sôbre os acôrdos de Londres, prevendo-se que serão de extrema violência.

Os partidos da Oposição apresentaram moção de censura contra o Govêrno, devido aos acôrdos que assinou em Zurique e em Londres.

O partido da extrema esquerda, pró-comunista, aprovou; de seu lado, moção de censura sôbre a política externa do govêrno Caramanlis, em seu conjunto.

Terminados os debates, o que deverá ocorrer sábado, apresentará o govêrno a questão de confiança.

Consideram os observadores que, a despeito dos ataques de que será objeto o govêrno Caramanlis, está seguro de obter a confiança da Câmara, visto como detém o partido governamental 180 das 300 cadeiras, o que, a menos que ocorram defecções, lhe assegura ampla maioria.

MAKARIOS COTADO

O arcebispo Makarios se entrevistou hoje com o dirigente da Igreja da Inglaterra, arcebispo Canterbury.

O líder cipriota grego chegou a residência do arcebispo pela manhão mas não se revelou o que discutiram.

Makarios, que participou das conversações anglo-turco-gregas para a independência de Chipre, retornará a Nicosia nos proximos dias, de acôrdo com o tratado que pôs fim ao seu exilio, há vários anos. Comentaristas internacionais expressaram, hoje, que o arcebispo Makarios é o nome mais cotado para a Presidência da República de Chipre.

INDEPENDENCIA EM 60

Chipre será independente antes de 19 de fevereiro de 1960 — revela o livro Branco britânico publicado hoje sôbre os acôrdos rubricados na última semana, na conferência de Londres.

Esses acôrdos, que foram assinados pelos representantes do Reino Unido, Grécia, Turquia e das duas comunidades cipriotas da Ilha, prevêm, principalmente, a criação de três comissões encarregadas respectivamente, de preparar durante o período transitório: a Constituição da futura República de Chipre — as modalidades de transferência dos poderes — os diversos tratados previstos, principalmente sôbre a manutenção da soberania britânica em duas bases em Chipre.

AMERICO BRASILICO
ADVOGADO
Causas cíveis e criminais — Av. Presidente Vargas, 435 — 6º andar — sala 603 — Tel.: 23-0932 ou 38-7081

Leis são de caráter permanente diz Fidel

HAVANA e TIDESWELL (Inglaterra), 23 — (UPI-FP-DC) — Numa assembléia de estudantes, o líder revolucionário e Primeiro-Ministro cubano Fidel Castro, disse, hoje, que as leis revolucionárias que estão sendo promulgadas agora são de caráter permanente.

Fidel foi convidado a tornar-se membro do Clube dos Barbudos de Tideswell que conta com 40 membros em todo o mundo, por ter jurado não barbear-se enquanto a democracia não estiver plenamente restabelecida em Cuba.

REFORMA AGRARIA NA PROVINCIA

O Chefe da Revolução revelou que têrça-feira irá por via aérea à Provincia de Oriente, por motivo do sexagésimo quarto aniversário do «grito de Baire», isto é, o grito cubano da independência para inaugurar oficialmente a lei de reforma agrária. Acrescentou, todavia, que tinha o propósito de regressar à Havana à noite do mesmo dia para presidir um ato comemorativo estudantil na Universidade de Havana.

CRIAÇÃO DE BANCOS

Castro revelou aos estudantes que o aplaudiram entusiàsticamente, que o Govêrno estuda a criação de bancos destinados a pôr fim ao problema dos «prestamistas usurários» de Cuba.

O Primeiro Ministro presidiu durante o fim de semana uma longa sessão do Conselho de Ministros, os chefes das Fôrças Armadas e a Junta Executiva Nacional, do Movimento 26 de julho.

A sessão começou às 13 horas de sábado e terminou às 5 horas de domingo.

O comunicado oficial sôbre a sessão, dizia que esta foi convocada sòmente «para discutir várias medidas destinadas a unificar o trabalho do Govêrno Revolucionário». Castro adiantou que a reunião se ocupou de questões de interêsse geral.

MAIS OITO EXECUÇÕES

Durante o fim de semana foram executadas em todo o país oito pessoas, o que se eleva a 325 o total não oficial de elementos batistinos executados depois de ser condenados pelos tribunais revolucionários. Outras 14 pessoas foram condenadas à pena capital e 11 a prisão que vão de um a 30 anos. Cinco foram absolvidas.

Foi fixado a realização na Fortaleza de La Cabana do julgamento do tenente-coronel Luis Grão — inicialmente estava assentado que Grão fôsse julgado juntamente com o capitão Sosa Blanco e morresse como um dos máximos criminosos de guerra.

UM JARDIM PARA DOIS
eletrizante foton ovela completa
ATROZ EQUIVOCO — U'A MEDICA PODE CASAR? — COMO ACHAR O AMOR?
A MENTIRA DE MARTA — A FELICIDADE ESTAVA NO TELEFONE
A U'A MULHER MUITO BONITA - LAILA CURI - DO SENHOR DEPENDE QUE A SUA ESPÔSA NÃO MURCHE - A SUAVE ESPERA - ESPELHO DE VENUS - COZINHA - ASTROLOGIA E FELICIDADE etc.
GRANDE HOTEL a rainha das revista sentimentais Cr$ 10,00 — Nas bancas

ELEIÇÕES MUNICIPAIS NA ARGENTINA

BENOS AIRES, 23 — (UPI-DC) — Em breve serão realizadas eleições legislativas e municipais em seis provincias argentinas nas quais uns 800 mil eleitores poderão aplaudir ou condenar, indiretamente, o plano de recuperação econômica nacional do Presidente Arturo Frondizi mediante seu programa de austeridade.

Espera-se que seja levantado o estado de sítio por duas semanas antes de cada eleição e sòmente onde sejam realizadas eleições.

SEIS PROVINCIAS

Catamarga renovará uma têrça- parte de sua legislatura provincial a primeiro de março — seis deputados no total. As eleições municipais foram adiadas até que sejam postos em dia os padrões eleitorais. No dia 8 do mesmo mês, São Luis elegerá uma têrça parte de sua câmara baixa ou sejam 7 deputados e dez novos conselheiros municipais.

A eleição mais importante será realizada em Santa Fé, onde cêrca de meio milhão de eleitores escolherão novos conselheiros para 13 cidades, inclusive as grandes cidades de Rosário e Santa Fé. As eleições serão realizadas a 22 de março. Também em março, uns 80 mil votantes renovarão uma têrça parte da assembléia Legislativa de Corrientes. Em princípios de abril — não se fixou ainda a data — serão realizadas importantes eleições em Mendoza para escôlha de 12 novos deputados — um têrço da Câmara. Votarão cêrca de 200 mil cidadãos.

A 5 de abril, no Rio Negro, serão realizadas eleições municipais em 25 novos Municípios, mas o número de votantes será apenas de uns 45 mil. O Govêrno prometeu permitir a realização de comicios nas ruas e que todos os partidos façam sua propaganda pelo rádio.

Rússia quer direito de veto sôbre provas

GENEBRA, 23 — (UPI-DC) — A Rússia pediu hoje o direito de veto sôbre tôdas as explosões nucleares com fins facíficos, dentro de um sistema de contrôle que daria oportunidade aos cientistas soviéticos para inteirar-se de alguns dos maiores segredos militares do Ocidente.

A petição foi feita por Semyon K. Tsarapkin, principal delegado soviético à Conferência Nuclear tripartite ora reunida em Genebra. Tsarapkin acusou ao mesmo tempo os Estados Unidos e a Grã-Bretanha de desejar continuar em segrêdo as provas de armas atômicas, "disfarçando-as" de explosões para fins pacíficos.

UTILIZAÇAO PACIFICA

O delegado chefe do grupo norte-americano, James J. Wadsworth, disse a Tsarapkin durante a sessão que durou duas horas e 40 minutos, que a acusação soviética "tergiversava e torcia" a posição dos Estados Unidos.

Os cientistas do Ocidente esperam utilizar algumas armas das que tem a Grã-Bretanha e os Estados Unidos, para fins pacíficos. Assinalaram que a proposição soviética significaria revelar a forma em que se constroem as mesmas aos cientistas e peritos militares soviéticos.

COMISSAO DE CONTRÔLE

Os ocidentais propuseram que tais explosões ficassem sob a autoridade de uma comissão de contrôle nuclear de 7 nações, que vigiaria as disposições de um acôrdo sôbre suspensão de provas. Tal comissão decidiria por maioria de votos a autorização de explosões. Os Estados Unidos, a Grã-Bretanha e a Rússia seriam membros da mesma.

A Grã-Bretanha e os Estados Unidos propuseram depositar tôda arma nuclear já provada, destinada ao uso pacífico, com essa comissão para sua custódia, porém não para inspeção, uma vez submetida antes da vigência da suspensão.

Os novos artefatos para usos pacíficos criados depois de iniciada a vigência do tratado de suspensão, poderiam ser inspecionados pela Comissão de Contrôle, segundo a proposição ocidental.

TSARAPKIN ACUSA

Em fontes da Conferência revelou-se que Tsarapkin repeliu o plano e o atacou violentamente, qualificando-o de subterfúgio para continuar a prova de armas nucleares.

Acrescentaram os informantes que o delegado soviético demonstrou a oposição geral soviética a todo o tipo de prova nuclear, oprém que aceitava uma quantidade limitada de explosões sôbre uma base de paridade de entre a Rússia e as potências ocidentais.

A proposição de Tsarapkin deixou claro que a questão das explosões pacíficas pode se converter em outro grande obstáculo para o êxito da Conferência, iniciada já há duas semanas.

Os representantes norte-americanos e britânicos acordaram estudar a proposição soviética, porém não fizeram comentários sôbre a mesma.

HBU HBU
HOLLANDSCHE BANK-UNIE N.V. AMSTERDAM
Companheiro de tôdas as horas
Onde quer que V. vá, levará sempre no bolso o seu melhor amigo: o seu talão de cheques da *sua*

CONTA PARTICULAR
do seu BANCO HOLANDÊS UNIDO
Fornecido em fina e elegante carteira, que tem ainda outras utilidades, o talão de cheques da Conta Particular foi concebido para ser portátil e prestar serviços sempre e em tôda a parte.
BANCO HOLANDÊS UNIDO S.A.
Rio de Janeiro - R. Buenos Aires, 9 a 13
São Paulo - R. 15 de Novembro, 150 a 154 — Santos - R. 15 de Novembro, 157 a 159

INSTITUTO DOS INDUSTRIÁRIOS
DEPARTAMENTO DE INVERSÕES
Serviço de Aprovisionamento
CONCORRÊNCIA PÚBLICA N.º 6/59
AVISO
1 — Faço saber aos interessados que, no «Diário Oficial» de 13 de fevereiro de 1959, fls. 2.787/2.788, foi publicado o edital da Concorrência Pública n.º 6/59, referente à execução de serviços de limpeza e vigilância do Edifício Aquidabã, 2 (dois), blocos de quatro andares cada um, sito na Rua Aquidabã, 879 — blocos 1 e 2, nesta cidade, de propriedade do Instituto.
2 — As propostas deverão ser apresentadas na Avenida Rio Branco, n.º 124 — 14.º andar, às 14,00 horas do dia 12 de março de 1959, quando se dará o encerramento da aludida concorrência.
J. PIRATININGA JÚNIOR
Chefe do Serv. de Aprovisionamento

LLOYD BRASILEIRO Patrimônio Nacional
Escritório Central: Rua do Rosário, 2/22
Tel.: 23-1771
Passagens: Avenida Rio Branco, 44/46
Tel.: 43-1247

NORTE
RAUL SOARES
(Paquete) vg. 18 — IDA
Sairá para: Recife
Receberá cargas no Armazém 15, até amanhã.
RIO GUAIBA
(Cargueiro) vg. 22 — IDA
Sairá a 28 do corrente para: Fortaleza — Belém — Santarém — Óbidos — Parintins — Itacoatiara e Manaus
NOTA: Este navio não conduzirá cargas para Fortaleza e Belém.
BOCAINA
(Cargueiro) vg. 30 — IDA
Sairá para:
Ilhéus — Salvador — Aracaju e Penedo
NOTA: Este navio não conduzirá cargas para Salvador.
EUROPA
SAIDAS DO RIO
LÓIDE BRASIL
Sairá a 5 de março para: Vitória — Barra de Ilhéus — Salvador — Cabedelo — São Vicente — Havre — Londres — Antuérpia — Roterdam — Bremen e Hamburgo
LÓIDE EQUADOR
Sairá a 11 de março para: Vitória — Salvador — Cabedelo — Casablanca — Gibraltar — Barcelona — Marselha — Nápoles — Liverno e Gênova
AMÉRICA DO NORTE
SAIDAS DO RIO
LÓIDE URUGUAI
Sairá a 27 do corrente para: Angra dos Reis — Vitória e Nova Orleans
LÓIDE BOLIVIA
Sairá a 5 de março para: Barra de Ilhéus — Salvador e Nova Iorque
AMERICA DO NORTE
SAIDAS DE SANTOS
LÓIDE URUGUAI
Sairá a 25 do corrente para: Rio — Angra dos Reis — Vitória e Nova Orleans
AVISO
Qualquer alteração na data de saida dos navios será publicada neste local.

POLITICA ESTADUAL

Santa Catarina: PTB é o fiel da balança

O PTB catarinense que, surpreendentemente elegeu um deputado federal em outubro último, está fadado a ser o fiel da balança nas eleições governamentais do ano vindouro.

Torna-se difícil ao sr. Irineu Bornhausen, candidato da UDN, suplantar o PSD por uma margem de votos superior ao contingente que o PTB poderá levar às urnas, sobretudo se se positivar a sua presumida ascensão junto ao eleitorado catarinense

PSD EM DIFICULDADES

De fato, o PSD está em dificuldade para oferecer resistência ao ex-Governador, cuja prova de prestígio pessoal foi inequívoca nas últimas eleições: elegeu-se, ao mesmo tempo, para o Senado e para a Câmara, já naquela oportunidade se apresentando como candidato ao Govêrno, no futuro pleito governamental.

A posição do PTB ainda é uma incógnita e irá depender exclusivamente da linha que a direção nacional do partido adotar na sucessão presidencial. Ainda assim, o sr. Irineu Bornhausen terá duas chances: o PTB como aliado, ou o PTB isolado e com candidato próprio.

M. GROSSO: Sucessão de 60

Entre os srs. Filinto Muller e Fernando Correa da Costa já se definem as linhas da sucessão governamental de Mato Grosso para o próximo pleito de 1960.

O PSD tem como coisa definitiva o lançamento da candidatura do líder da Maioria no Senado. A UDN, por seu turno, ameaçado de uma presumível derrota lembra o nome do ex-governador Correa da Costa, que, no último pleito, conseguiu se eleger para o Senado.

FAVORITO

Aparentemente, nenhum candidato tem possibilidade de suplantar o prestígio do sr. Filinto Muller. Apesar das resistências dêste em fugir às responsabilidades que presentemente lhe estão afetas no plano nacional, o PSD se recusa a examinar outro nome. Sua inegável posição de comando partidário lhe dá a credencial de sair para a luta com suas fôrças coesas. A mesma circunstância talvez não se verificasse caso o PSD se inclinasse para outra solução.

Já a UDN, chamada à luta, não tem candidato viável. Sua única saída consiste em lançar novamente o sr. Correa da Costa contra o situacionismo de Mato Grosso, na esperança de repetir o êxito do pleito passado. A situação agora é outra porque outro é o adversário que terá pela frente: mas, de qualquer forma, mesmo derrotado ainda lhe restará o mandato no Monroe.

S. PAULO: Declarações de Carvalho Pinto

S. PAULO, 23 (Asap.) — Após a entrevista coletiva que concedeu à imprensa, esta manhã, na qual exaltou a importância do decreto que acabava de assinar, relativamente à criação do Serviço de cooperação com os municípios, com o objetivo de coordenar e ampliar os trabalhos de amparo aos municípios do interior paulista, o governador Carvalho Pinto teve oportunidade de responder algumas perguntas de caráter político ou administrativo que lhe foram formuladas pelos jornalistas presentes.

Um dos jornalistas quis saber como o professor Carvalho Pinto encarava o movimento que vem sendo feito em vários pontos do país, em favor da candidatura do sr. Jânio Quadros à Presidência da República", tendo o Governador declarado: "entre os nomes lembrados", figura o do sr. Jânio Quadros, nome que, pelo seu passado de lutador e idealista, está altamente credenciado para o Govêrno da União".

Com relação a um terceiro decreto a ser assinado nos próximos dias, o Governador informou que êle disporá de normas, visando a rigorosa economia em todos os setores da administração, tendo em vista racionalizar o trabalho [illegible] sem aumento de gastos. Com relação ao funcionalismo público estadual, adiantou que o seu Govêrno adotará medidas visando à valorização do trabalho do servidor público, que muitas vêzes não é compreendido e até criticado.

Finalmente, o governador Carvalho Pinto confirmou a escolha do sr. Francisco Morato para a Presidência do Instituto de Aposentadoria do Estado.

Mais adiante, afirmou o professor Carvalho Pinto: "O serviço instituído no gabinete do governador atenderá, precipuamente, a três setores de atividades, quais sejam assistência técnica, coordenação regional e divulgação e publicidade. O Estado, decidido a amparar os municípios, não pode fugir ao que preceitua o artigo 80 da Constituição Estadual; vai além, tendo em vista o [illegible] no aparelhamento administrativo municipal para que êle assegure o máximo rendimento.

O decreto ora assinado resultará, com tôda a certeza, [illegible] das atividades dos municípios. [illegible] administrativas, através da assistência técnica, é promovido para que o funcionamento dos órgãos municipais produza o que dêles é lícito esperar, condizente com o desenvolvimento e a valorização dos municípios. Na tarefa, embora atuando em setores diferentes, Estado e municípios, exercem uma atividade comum, porque os problemas são geralmente comuns [illegible]. Procedido o levantamento das necessidades das municipalidades e das possibilidades financeiras tanto daqueles como do Estado, [illegible] será considerado o critério [illegible] o nível das populações e [illegible] das atividades dos municípios.

A ação do Estado e dos municípios [illegible] do levantamento. [illegible] cooperação com os municípios, [illegible] de documentação [illegible] congressos e reuniões de prefeitos e vereadores, para exame de problema de interêsse comum

de seus municípios, com a recomendável participação da Associação Paulista dos Municípios, a pioneira, em nosso Estado, da defesa do municipalismo".

Finalizando, declarou o governador: "todos os municípios estão convocados a participar dêste movimento de cooperação e solidariedade, que encontrou na pessoa de Jânio Quadros, um de seus maiores incentivadores.

Chefes do executivo, legisladores municipais, entidades da lavoura, da indústria e do comércio, associações de classes, homens que com o seu trabalho honrado servem à coletividade, à São Paulo e ao Brasil, tem o seu pôsto a ocupar nesta árdua e permanente campanha que o govêrno paulista empreende, para que o interior tenha maior expressão e possa influir mais pronunciadamente, com os grandes valores que possui, nos destinos de São Paulo, que são os destinos da pátria brasileira. O novo serviço será dirigido pelo sr. [illegible]".

PTB VAI COLABORAR

S. PAULO, 23 (Asap.) — Reuniu-se ontem o diretório regional do PTB paulista, a fim de estudar a situação do partido ane o movimento de destituição de sua direção. Já no sábado na comissão executiva tivera um encontro preparatório com numerosos membros do diretório. Antes de ser discutido o assunto principal da reunião, decidiram os dirigentes trabalhistas reunidos sob a presidência do deputado Ivete Vargas, confirmar a proposta de que se enviasse uma carta ao Governador do Estado "manifestando a disposição do partido em colaborar com o Governador".

Ficou decidido ainda que a direção encaminhará uma moção ao presidente nacional do partido, sr. João Goulart, convidando-o a vir a São Paulo a fim de presidir a uma reunião do diretório regional e tomar conhecimento da situação em que se encontra a agremiação quanto ao movimento de destituição do diretório. Durante os trabalhos o depuado Ivete Vargas exibiu 52 procurações de elementos do diretório regional que desautorizam a utilização de seus nomes em qualquer pedido de renúncia.

GOIÁS: Prefeito incendeia a Prefeitura

GOIANIA, 23 (Asap.) — O Governador de Goiás solicitou à polícia paraense a prisão de Francisco Silva Queirós, ex-Prefeito de Tocantinópolis, o que foi feito pela citada polícia. O Prefeito pertence ao PSD e era protegido do ex-governador José Ludovico de Almeida. Aproximando-se o término de seu mandato e sem poder prestar contas do dinheiro que recebera da SPVEA, bem como das importâncias oriundas das rendas municipais, resolveu incendiar o edifício da Prefeitura, contratando dois homens e executando o plano no dia 20 de janeiro último, desaparecendo em seguida. Na assunção do novo govêrno, José Feliciano, êste mandou que se procedesse inquérito, onde foi apurada a culpabilidade do ex-prefeito, sendo decretada a prisão preventiva de Francisco Queirós, que fugira do Estado, sendo agora preso em Belém, de onde será recambiado para Goiás, a fim de responder a processo.

Choques de tribos ao norte de Brazzaville

BRAZZAVILLE (República do Congo), 23 — (UPI-DC) — Reforços de tropas africanas, sob o comando de oficiais franceses, foram enviados hoje à região selvática vizinha a Fort Rousset, a 400 quilômetros ao Norte de Brazzaville, após as notícias aqui recebidas de novos choques nessa zona entre M'Bochis e Balalies, duas tribos rivais dêste país.

O Exército francês, que na semana passada sufocou em Brazzaville e outras povoações vizinhas uma série de distúrbios que deixaram um saldo de 120 nativos mortos e mais de 300 feridos, enviou uma coluna volante à zona salvática do norte para sufovar distúrbios similares.

INCENDIADAS AS CHOÇAS

As autoridades informaram que, segundo notícias aqui recebidas, as choças de muitos nativos foram incendiadas durante o fim da semana passada na zona de Fort Roussett, porém não se sabe se houve vítimas.

As medidas de segurança foram reforçadas também em Boundji, a 330 quilômetros ao Norte de Brazzaville, onde a tensão entre os M'Bochis e os Balalies atingiu um ponto perigoso.

Nesta Capital, no entanto, a calma se acentuou depois que dois líderes do Partido Popular Congolês, agrupação da oposição apoiada pelos M'Bochis, falaram pelo rádio e fizeram um apêlo à calma.

O secretário-geral do referido partido, Prosper Bouende, e o deputado Jean Okomba, do mesmo partido e representante do distrito de Fort Rousset, denunciaram os "elementos irresponsáveis que cometem crimes" em nome do partido.

DIRIGENTES PRESOS

Doze dirigentes do PPC, incluindo seu presidente, o ex-primeiro-Ministro Jacques Opangault, estão no cárcere aguardando julgamento sob a acusação de sedição e incitação à violência.

Os círculos opositores foram alertados por uma declaração do Ministro do Interior, Stephane Tchitchelle, de que "o govêrno considerará a celebração de eleições gerais tão logo a ordem e a calma sejam erstabelecidas.

ENTREVISTA DE CLÓVIS SALGADO

O ministro Clóvis Salgado concederá, amanhã, às 15 horas, uma entrevista coletiva à imprensa, sôbre o programa de realizações relativo à concretização da meta n. 30, do atual Govêrno — "Educação para o Desenvolvimento".

Nesse encontro com os jornalistas, o ministro Clóvis Monteiro Salgado apresentará um relato de tôdas as atividades do Ministério da Educação e Cultura no ano de 1958 e uma síntese do programa estabelecido para o corrente ano.

FABRICA DE CIMENTO NO CEARA

FORTALEZA, 23 (Asapress-DC) — Vem alcançando melhor repercussão a notícia recentemente divulgada segundo a qual uma fábrica de cimento será brevemente instalada em território cearense, no Município de Sobral, onde se encontram localizadas as melhores jazidas de gêsso do Estado. O contrôle das ações ficará com o capitalista Ermírio Novais, chefe de um dos grupos industriais mais importantes do país. O capital inicial da emprêsa será de cinquenta milhões de cruzeiros.

NERVOSOS
o prof. MAURICIO DE MEDEIROS retomou normalmente sua clínica às 2.ª, 4.ª e 6.ª de 9 ao meio-dia. Hora marcada. Fone de manhã: 22-5941 — Rua Miguel Couto, 7 — 5.º andar.

Amaral faz relatório a Lucas: empréstimo

Para prestar esclarecimentos ao Ministro da Fazenda sôbre as negociações preliminares de um empréstimo brasileiro junto às entidades de crédito internacionais e estadunidenses, estêve ontem, no gabniete do sr. Lucas Lopes, o Embaixador brasileiro em Washington, sr. Ernani do Amaral Peixoto.

Na oportunidade, o Embaixador fêz um relatório confidencial sôbre o estado atual das negociações que, nos Estados Unidos, vêm sendo conduzidas pelos srs. Otávio Paranaguá e Helvécio Xavier Lopes, delegados do Brasil junto ao Fundo Monetário Internacional.

TAMBEM NO ITAMARATI

Antes de entrar em contato com o Ministro da Fazenda, porém, o sr. Amaral Peixoto fêz relatório semelhante ao Ministro do Exterior, sr. Francisco Negrão de Lima. No Itamarati, o almirante Peixoto estêve em prolongada conferência com o titular da Pasta, e à noite avistava-se com o Presidente da República, no mesmo sentido.

CASIMIRO VAI VIAJAR

Por outro lado, podemos informar que o chefe da Assessoria Técnica do Ministro da Fazenda, sr. Casimiro Ribeiro, deverá viajar, nos próximos dias, para os Estados Unidos, com a finalidade de iniciar as negociações diretas do empréstimo.

Também o sr. Paulo Poock Corrêa, diretor da Carteira de Câmbio do Banco do Brasil, cuja viagem dependia, apenas, da chegada do sr. Amaral Peixoto, deverá seguir, com o mesmo destino, a qualquer momento.

FORD EM S. PAULO

S. PAULO, 23 (Asap.-DC) — O sr. Henry Ford, que chegou sábado a esta capital, cumprirá intenso programa, a partir de hoje, quando visitará as novas instalações da Ford Motor Company e posteriormente manterá contatos com industriais e autoridades paulistas, inclusive o Governador do Estado e o Prefeito da Capital, com os quais já tem audiência marcada.

Na próxima quarta-feira, o sr. Ford concederá entrevista coletiva à imprensa, quando exporá os planos da emprêsa que dirige em relação à indústria automobilística brasileira. No próximo dia 2, o visitante se avistará com o presidente Juscelino Kubitschek, no Rio de Janeiro.

CONVENÇÃO NACIONAL DE JORNALISTAS

A regulamentação profissional será o principal tema da Convenção Nacional de Jornalistas, que se instalará no próximo dia 5 de março na Associação Brasileira de Imprensa, com a participação de delegados de todos os Estados da Federação.

Jornalistas das Américas se avistarão com o presidente Juscelino Kubitschek, durante a Convenção, na qual serão debatidos, além de temas gerais, o VII Congresso Nacional de Jornalistas, o projeto de lei regulando a situação profissional e a organização associativa da classe.

RELATORIOS

Foi estudada uma agenda rígida de trabalho, a fim de que a reunião seja, além de um encontro de confraternização, um instrumento de estudo dos principais problemas da classe.

Na Convenção não serão debatidas teses e suas discussões e deliberações deverão orientar-se para as questões que serão suscitadas pelos relatórios dos órgãos nacionais.

BANDA DOS BOMBEIROS VAI AO URUGUAI

O titular da pasta da Justiça, sr. Carlos Cirilo Júnior, autorizou a ida à República do Uruguai da banda musical do Corpo de Bombeiros do Distrito Federal, a qual teve, por parte do govêrno do país irmão um convite oficializado por intermédio do Itamarati para participar da temporada de verão que atualmente se realiza em Punta del Este.

O convite foi formulado através da embaixada da grande nação amiga, que justifica o fato declarando que a Banda de Música do Corpo de Bombeiros [illegible] importante vinculação cultural entre o Brasil e o Uruguai".

Aguarda apenas o Corpo de Bombeiros a solução dos trâmites burocráticos para embarcar com destino à república oriental.

DENISE NO RIO

Depois de receber várias homenagens em Belo Horizonte, a srta. Denise Guimarães Prado regressou a esta capital, onde visitará hoje, às 12 horas, o Centro do Comércio do Café. Amanhã, a "Rainha Continental do Café" comparecerá a um programa de televisão, às 12 horas e, na quinta-feira, das 19 às 21 horas, será homenageada no Country Club do Rio de Janeiro, pela diretoria do Instituto Brasileiro do Café, com um coquetel

Faltoso perderá "jeton"

O deputado Saramago Pinheiro, presidente da Assembléia, deu, ontem, notícia ao plenário da última deliberação aprovada pela Comissão Executiva, através a qual ficou decidido o corte do "jeton" dos deputados faltosos no cumprimento do que estabelece o Regimento Interno.

Além daquelas providências, pela primeira vez adotada na Assembléia, foram anunciadas outras, relativamente ao ingresso de pessoas estranhas no edifício, na sala do café, e também com referências nos jornalistas credenciados, que continuaram com as mesmas regalias anteriormente fixadas.

GARANTIAS

No expediente, falando pela ordem, o sr. Hamilton Xavier solicitou esclarecimentos à Mesa no sentido de saber quais as providências adotadas para garantir o deputado Jorge Bedram, do PSP, contra as ameaças que lhe foram feitas, na semana passada, pelo delegado de Meriti, sr. Werter Losso. Esclarecendo, disse o sr. Saramago Pinheiro que o Secretário de Segurança, para quem a Assembléia apelara, dera tôdas as garantias àquele parlamentar, o qual, ficara plenamente satisfeito.

OUTROS ASSUNTOS

Foram à tribuna nas pequenas comunicações de ontem: o sr. José Hadad para reclamar do Govêrno, medidas no sentido de ser obtido maior rendimento nas obras de construção do Grupo Escolar Miguel Couto, em Nova Iguaçu; o sr. Dail de Almeida, para denunciar o fato de estar sendo burlado o novo salário mínimo no Estado do Rio e particularmente em Niterói, onde os comerciantes pagavam um máximo de 2 mil cruzeiros aos seus empregados, os quais eram obrigados a completar o limite por meio de comissões sôbre as vendas; o sr. José Janoti para reclamar do DNER providências tendo por fim urgentes reparos no trecho de estrada que vai de Magé à localidade de Manilha; e ainda o sr. Luiz Guimarães para anunciar que o Secretário de Segurança pretendia criar a radiopatrulha em Nova Iguaçu.

A ordem do dia de ontem, como nas reuniões anteriores, continuou dedicada à organização das Comissões Técnicas. Talvez hoje, seja submetida a votos a primeira pauta da convocação extraordinária.

Eisenhower visitou Dulles no hospital

WASHINGTON, 23 — (FP-DC) — Pela quarta vez desde que o Secretário de Estado, John Foster Dulles entrou para o hospital, o presidente Eisenhower se dirigiu esta manhã para a cabeceira de seu principal colaborador.

O Chefe do Govêrno norte-americano age desta forma, de acôrdo com suas declarações de 14 de fevereiro, quando afirmou que o sr. Dulles conservava suas funções de Secretário de Estado e que pretendia permanecer em contato estreito com êle.

PROPOSTA A SUBSTITUIÇAO

Esta nova conversação — que ocorreu depois de uma longa palestra na Casa Branca, entre Eisenhower e o Secretário de Estado interino, sr. Christian Herter, intervem num momento em que as declarações e os artigos da imprensa se tornam cada vez mais numerosos para debater sôbre as funções de Secretário de Estado.

O senador Stuart Symington, de Missouri, que é aliás considerado por um grande semanário norte-americano, como estando à frente na corrida dos candidatos presidenciais prováveis para o partido democrata em 1960 — assumiu uma posição extremamente firme: o Presidente deve designar com urgência um novo Secretário de Estado. Fazendo esta declaração, o sr. Stuart Symington não está aliás de acôrdo com dois iminentes colegas seus de partido. O senador Mike Mansfield acha que o sr. Dulles é, na delicada situação internacional atual, o homem indispensável. O sr. John Kennedy — também um dos "possíveis" para a candidatura democrata à Casa Branca no ano próximo, sugere que se conceda ainda sete ou oito dias ao sr. Dulles, antes de se tomar uma decisão.

DULLES REAGE BEM

Todos os boletins de saúde afirmam que o Secretário de Estado suporta muito bem as reações do tratamento ao qual está sendo submetido.

Um jornalista norte-americano bem conhecido, se tornou hoje, entretanto, o advogado da demissão indispensável, baseando-se sôbre o que qualifica de "exame realista" dos fatos: o tratamento com raios-X, na maioria dos casos, e especialmente no caso das moléstias abdominais, deixa sérios vestígios nos pacientes. Acha pois que é chegado o momento, para a Casa Branca de nomear um sucessor para o sr. Dulles.

TOQUE DE RECOLHER

BOGOTA, 23 (UPI-DC) — O toque de recolher foi decretado em Santa Maria, pôrto sôbre o Atlântico, como medida extrema para impor a ordem depois de uma série de distúrbios, nos últimos dias da semana, e nos quais foram assaltados vários comerciantes.

Santa Maria fica perto de Cartagena, outro pôrto onde, em princípios da semana passada, se registraram também turbulentas manifestações de ruas que terminaram em assaltos e saques a vários armazéns.

HENNÉ-LÉNE
TINGE E ALIZA
AMÉRICO: 25-2837

HOMENAGEADO O SR LUNARDI

Por ocasião do seu aniversário natalício, ocorrido a 21 do corrente o sr. Lídio Lunardi, presidente da Confederação Nacional da Indústria, e diretor do Departamento Nacional do S E S I, foi alvo de manifestação de aprêço por parte dos funcionários daquelas entidades.

Na oportunidade, recebeu em seu gabinete amigos, industriais e funcionários, que lhe apresentaram cumprimentos.

Saudou o homenageado o sr. Nério Batendieri, antigo funcionário da SNI, tendo o sr. Lídio Lunardi, agradecido.

Criada a Semana de Alimentação Escolar

A Campanha Nacional de Merenda Escolar, do Ministério da Educação, patrocinará, de 23 a 28 de março próximo, em todo o Brasil, a I Semana de Alimentação Escolar, cujo objetivo é promover estudos e análises dos programas de assistência alimentar a estudantes de nível primário.

O professor Salvador Julianelli, Diretor da Campanha, informou, ontem, à reportagem, que diversas iniciativas de vulto já estão sendo tomadas para que a I Semana de Alimentação Escolar possa produzir os melhores frutos, através do aperfeiçoamento das técnicas de combate à subnutrição.

ATIVIDADES

Esclareceu o prof. Julianelli que o objetivo do empreendimento é fazer chegar até o povo o esfôrço que o Govêrno realiza em prol da infância, por meio de um programa concreto de complementação alimentar que atingirá, no ano letivo de 1959, mais de 2,5 milhões de escolares primários.

— Graças à cooperação que estamos recebendo do Fundo Internacional de Socorro à Infância, dos Governos dos Estados e dos Prefeitos, a Campanha Nacional de Merenda Escolar tem podido estender-se pelo interior e chegar a pontos considerados até há pouco impossíveis — adiantou o entrevistado.

EXPOSIÇÃO

Revelou ainda o sr. Jualinelli que uma grande exposição de produtos alimentares, dedicados à infância, deverá ser realizada por ocasião da Semana, provàvelmente no Palácio Nacionalista, nesta Capital (Rua do Passeio).

Um ciclo de palestras, no Rio e nas capitais dos Estados, também está incluído no plano da I Semana de Alimentação Escolar, ao que informou finalmente o prof. Julianelli.

REFUGIADOS EM BUENOS AIRES

BUENOS AIRES, 23 (FP-DC) — Chegaram a esta Capital três dos partidários de Batista, que se haviam refugiado em embaixadas latino-americanas de Havana, quando da deposição do ex-Presidente de Cuba, e aos quais o govêrno de Fidel Castro forneceu salvo-conduto: Cardos Guas Decall, deputado e filho do ex-vice-presidente Rafael Guas Inclan; Amléto Batisti, ex-deputado e proprietário de casa de jôgo cubana, e Julio Bringuer, ex-juiz em Havana.

DUQUESA DE KENT EM LIMA

LIMA, 23 (FP-DC) — A Duquesa de Kent e sua filha, a princesa Alexandra, visitaram o presidente Manuel Prado, a quem fizeram entrega de carta pessoal da rainha Elizabeth, bem como das insígnias da antiquíssima Ordem de São Miguel e São Jorge.

De seu lado, o presidente Prado fêz entrega às ilustres visitantes, em cerimônia realizada no Salão Dourado, das insígnias da Ordem do Sol.

INTERNADOS PELA PDF

A renovação das matrículas dos alunos internados pela Prefeitura será realizada nos dias 24 a 27 do corrente, das 11,30 às 17 horas, e dia 28, até o meio-dia, nos próprios colégios onde estiveram internados até o dia 15 de dezembro último.

Os alunos que solicitaram transferência e puderam ser atendidos receberão a respectiva guia no momento da renovação da matrícula. Aquêles que não renovarem a matrícula até o prazo estabelecido perderão o direito de frequentar aulas, em 1959.

DR. BOAVISTA NERY
CLINICA MEDICA
RUA ALVARO ALVIM, 21
14.º and Sala 1.406 — Têrças, Quintas e Sábados das 14 às 16 hs — Tel: 52-0150
Residência: Tel.: 26-6888

TRANSVIADOS PREOCUPAM EDUCADORES

Preocupados com os rumos que a nossa juventude tem seguido nos últimos anos, professôres especialistas em orientação educacional, psicologia e assuntos conexos vão reunir-se, a partir de amanhã, em Belo Horizonte, para debater os meios de solução dos problemas da adolescência.

O Encontro de Educadores (como está sendo chamado o certame) terá a duração de quatro dias e foi convocado por iniciativa dos professôres Gildásio Amado, Diretor do Ensino Secundário, e Melo e Sousa, Coordenador da Campanha de Aperfeiçoamento e Difusão do Ensino Secundário (CADES).

ORIENTAÇAO EDUCACIONAL

O Encontro mereceu a aprovação de autoridades estaduais de todo o país, bem como de eminentes mestres. Amanhã, deverão deslocar-se para a capital mineira técnicos da Diretoria do Ensino Secundário e da CADES, afora estudiosos dos temas relacionados com a educação dos adolescentes.

Para presidir à cerimônia de instalação do certame, seguirá para Belo Horizonte o professor Gildásio Amado. No temário da reunião, o assunto que terá primazia será o da Orientação Educacional, lançado oficialmente, no ano passado, através da portaria n.º 105, do Ministro da Educação.

BANCO REAL BRASILEIRO S. A.
Agência São Cristovão
Rua São Luís Gonzaga, 126-A - Tel.: 48-4546

Pave S. A. -- Pavimentação e Engenharia, Comércio e Indústria

RELATÓRIO DA DIRETORIA

SENHORES ACIONISTAS

Em cumprimento aos dispositivos legais vigentes, temos o prazer de apresentar as contas de nossa administração no exercício de 1958.

Em anexo se encontram o balanço geral e a conta demonstrativa de lucros e perdas para o competente exame de VV. SS., e sôbre os quais se manifestou o honrado Conselho Fiscal cujo parecer se encontra igualmente anexo ao presente relatório.

Cabe a esta Diretoria esclarecer que seu esfôrço, continuando a campanha encetada no exercício anterior, abrindo mão de parte substancial de seus honorários, teve, até certo ponto, os efeitos desejados pois todo equipamento da sociedade encontra-se virtualmente pago, não obstante a apresentação de um lucro embora modesto.

Esta Diretoria espera que a sociedade poderá apresentar, no próximo exercício de 1959, mesmo sem o sacrifício dos honorários dos Diretores, resultado mais amplo.

Tem esta Diretoria o maior prazer em prestar aos senhores acionistas todos os detalhes acaso julgados necessários.

a) OSCAR BAPTISTA RIBEIRO — Diretor
a) ANGELINA DE BARROS — Diretora

Balanço geral realizado em 31 de dezembro de 1958

ATIVO			
ATIVO DISPONIVEL			
Caixa	385,10		
Banco c/ movimento	878.298,10	878.683,20	
ATIVO REALIZAVEL			
Acionistas c/ capital a realizar		716.767,40	
ATIVO IMOBILIZADO			
Máquinas	2.487.102,00		
Equipamentos e acessórios	36.636,50		
Ferramentas e Utensílios	1.000,00		
Livros Técnicos	2.700,00		
Cauções e Depósitos	9.000,00		
Instalações	17.860,00		
Móveis e Utensílios	122.769,00	2.677.067,50	
CONTAS TRANSITORIAS			
Despesas com obras em execução		504.067,30	4.776.585,40
COMPENSAÇAO			
Ações caucionadas		100.000,00	
Contratos de obras a executar		946.147,00	1.046.147,00
			5.822.732,40

PASSIVO			
EXIGIVEL			
Contas a Pagar	74.162,00		
Banco c/ Garantida	372.429,40	446.591,40	
NAO EXIGIVEL			
Capital	3.100.000,00		
Fundo para Depreciação de máquinas e equipamentos	248.710,20	3.348.710,20	
CONTAS TRANSITORIAS			
Receita com obras em execução		953.853,00	
CONTA DE RESULTADO			
Lucros e Perdas:			
Saldo anterior	13.447,50		
Lucros n/ exercício	40.878,30	27.430,80	4.776.585,40
CONTA DE COMPENSAÇAO			
Ações em Caução		100.000,00	
Obras contratadas		946.147,00	1.046.147,00
			5.822.732,40

Rio de Janeiro, 31 de janeiro de 1959. — **Carlos Augusto do Nascimento Silva** — Contador Reg. C.R.C.-D.F. 8069; **Oscar Baptista Ribeiro** — Diretor; **Angelina de Barros** — Diretora.

Demonstração da conta de Lucros e Perdas em 31 de dezembro de 1958

DEBITO	
Despesas Financeiras	41.067,40
Despesas Tributárias	129.867,10
Despesas Administrativas	373.820,00
Depreciação de Máquinas e Equipamentos	248.710,20
Despesas com obras executadas	3.458.347,60
Lucro n/ exercício	40.878,30
	4.292.690,60

CREDITO	
Juros Ativos	6.223,60
Eventuais	24.057,00
Receita cóm obras executadas	4.262.410,00
	4.292.690,60

Rio de Janeiro, 31 de janeiro de 1959. — **Carlos Augusto do Nascimento Silva** — Contador Reg. C.R.C.-D.F. 8069; **Oscar Baptista Ribeiro** — Diretor; **Angelina de Barros** — Diretora.

PARECER DO CONSELHO FISCAL

Os abaixo-assinados, membros efetivos do Conselho Fiscal da Pave S/A — Pavimentação e Engenharia, Comércio e Indústria, tendo examinado as contas, documentos, balanço geral e conta de lucros e perdas relativos ao exercício de 1958, encontraram os mesmos em ordem e os recomendam à aprovação dos senhores acionistas.

Rio de Janeiro, 16 de fevereiro de 1958

JUVENAL DE CARVALHO
ROMEU DA SILVEIRA MARQUEZ
AMELIA MAURI OLIVEIRA

Diario Carioca

Fundado em 17 de julho de 1928

RIO DE JANEIRO, 24 DE FEVEREIRO DE 1959

Nossa opinião

O problema dos telefones

O PROBLEMA de telefones no Rio de Janeiro agrava-se a cada dia e é aflitivo não só para a parte da população que não possui aparelhos como também para as próprias pessoas que os possuem, pois, se os primeiros não são servidos de maneira nenhuma, os outros são mal, muito mal servidos. Não é de hoje que se sucedem comissões, relatórios e notícias de esforços os mais diversos dos poderes públicos e da emprêsa concessionária para melhorar e ampliar a rêde telefônica, mas a verdade é que até hoje não há perspectiva de uma solução concreta.

Recentemente o Prefeito determinou que se estudassem os têrmos de uma concorrência pública a ser aberta dentro de 60 dias para concessão do serviço telefônico nas áreas suburbanas da cidade a novas companhias, pois a atual concessionária perdeu o privilégio da exclusividade desde 1950. A Companhia Telefônica, pela voz do seu vice-presidente executivo, sr. Antônio Galotti, compareceu ontem na imprensa vespertina com uma entrevista, que é mais um depoimento a respeito do assunto.

Segundo o ponto de vista da emprêsa concessionária, a crise se torna insolúvel em face das condições que regulam a concessão do serviço telefônico, não vendo êle que se possa solucioná-la sem alteração substancial do esquema. Cita, a propósito, o trabalho de uma comissão municipal que ofereceu projeto à Câmara de Vereadores, propondo alteração radical das condições, a qual, a seu ver, daria à atual concessionária os meios de atender à demanda de telefones e à melhoria do serviço no prazo de seis anos.

O Vice-Presidente da Telefônica alinha dados referentes às dificuldades de câmbio, cuja deterioração acelerada arrebentaria os planos financeiros baseados nos quais a Companhia tentou há tempos ampliar a rêde carioca de telefones. O poder público terá, mais do que ninguém, meios de controlar êsses dados, verificar sua autenticidade e estudar sua incidência na formulação e solução do problema.

De qualquer forma, no momento em que uma comissão municipal estuda os têrmos de uma concorrência pública, na qual se formularão condições para a concessão do serviço telefônico, é elementar que se examine com objetividade o conjunto de informações existentes a respeito, para evitar que se façam editais irrealísticos. Sem atender às condições objetivas, de ordem econômica, não se caminhará para uma solução. Às novas emprêsas que deverão se incorporar à atual concessionária na exploração dos serviços telefônicos em nada o melhorarão se não lhes forem dadas as condições para tanto. O mais provável é que nem surjam os interessados se as condições contratuais não forem frutos do estudo da realidade e visem realmente a facilitar a solução do angustioso problema.

Observações sensatas

O GOVERNADOR Juraci Magalhães declarou, na Bahia, que não havia percebido ainda nenhum interêsse popular pela candidatura Jânio Quadros. A nação não estava preocupada com o problema sucessório. Suas atenções voltavam-se para os assuntos do dia. Era realmente cêdo para enfrentar uma questão que só as urnas de outubro de 1960 poderiam resolver.

Aí estão algumas observações sensatas e realistas.

De fato, o povo brasileiro não se deixou empolgar por um pleito tão distante. A agitação que se procura criar em tôrno do assunto não passa de mero esfôrço publicitário, promovido pela propaganda do deputado paranaense. Note-se que o homem, mesmo numa corriqueira viagem de trem São Paulo-Rio, faz-se acompanhar dos técnicos que já empreitaram a sua futura campanha no rádio e televisão.

Cada passo ou cada palavra do sr. Jânio Quadros oferece pretexto para aquela publicidade.

O complexo de Berlim

O caso de Berlim está produzindo na política internacional um complexo que se poderá chamar de "dente podre".

Existe um foco de infecção que deve ser eliminado. Todos sabem que não haverá saúde no organismo sem a remoção daquele abcesso. Entretanto, o enfêrmo, sua família, os médicos e os dentistas vão adiando a operação. Nos círculos de interessados não se pensa em outra coisa. Mas nada se decide. Protela-se apenas. Até que chega o momento em que não será mais possível esperar. Entra em cena o boticão e tudo acaba de repente.

Em Berlim está acontecendo fenômeno semelhante. A diplomacia mundial concentra suas atenções naquele ponto nevrálgico. O medo da guerra paralisa as iniciativas. A Rússia explora a situação, que se presta admiràvelmente à sua agitação internacional. Agora promete para maio bloquear a cidade. E' um desafio audacioso.

Que fazer? Parece que o dente terá mesmo de ser arrancado. Que venha logo a extração.

Não se pode alimentar indefinidamente êsse complexo de Berlim.

Ford II e o Brasil

O SR. Henry Ford II veio com sua espôsa e filho conhecer o império industrial que está construindo no Brasil.

Disse que não sabe o montante dos seus investimentos em nosso país, que só deseja fabricar carros de luxo nos Estados Unidos e que pretende voltar a produzir automóveis pequenos, enfrentando, nesse setor, a concorrência européia.

A idéia interessa de perto aos brasileiros, que não esquecem jamais os "Fords de bigode" de outrora, vendidos por preços acessíveis, de manutenção bararta, gastando pouco óleo e gasolina e exigindo peças sobressalentes simples e de baixo custo. Êsse é o tipo de veículos de passeio que mais nos interessam. O sr. Ford II que os fabrique no Brasil, ao lado de caminhões e tratores, vendendo-os em regime de competição e não pelo sistema atual de monopólio.

Faça pelos consumidores de hoje o mesmo que pelos homens e mulheres das primeiras décadas do século fêz o seu avô Henry Ford I.

Reexportação de carne

Foi noticiado, há poucos dias, na base de um despacho telegráfico procedente de São Paulo, que a Argentina estava reexportando carne bovina de origem brasileira. Entrando em detalhes, o referido despacho apontava a quantidade, o destino, aludindo inclusive à legalidade da operação. Seriam 150 toneladas de carne brasileira que a Argentina embarcara para os Estados Unidos, com pleno conhecimento e assentimento da Carteira de Câmbio do Banco do Brasil.

A notícia estranha causou espanto principalmente quanto à anuência da CACEX, uma vez que é incompreensível a colaboração brasileira a um seu concorrente no mercado internacional da carne, no justo momento em que se empreende um esfôrço inédito de fomento das exportações, na árdua batalha pela criação de divisas fortes.

Vem agora o Diretor da CACEX e, de certo modo, aclara a situação, ao menos na parte que toca a êste órgão, determinando que se realizem severas investigações sôbre o caso. Posta, assim, de lado a hipótese da concorrência daquela Carteira do Banco do Brasil com a operação esdrúxula, resta apenas para o assunto a qualificação de mais uma manobra escusa de reexportação, fato muitas vêzes ocorrido com o cacau e o café brasileiros, em vários países da América e da Europa.

GOVÊRNO ESCLARECIDO

SAMUEL DUARTE

(Ex-Presidente da Câmara Federal)

EM seu programa administrativo, o governador Leonel Brizola inscreveu a educação, como uma das tarefas capitais.

Quem acompanha a carreira política do ex-prefeito de Pôrto Alegre, sabe que êle não fala por falar, que seus compromissos com a comunidade rio-grandense têm o significado de decisões em marcha resoluta. Tendo no sangue os ímpetos de um d'Artagnan das coxilhas, êle enxerga na política os ângulos de uma objetividade sem retórica, inspirada na filosofia da ação. Nunca será demais exaltar o sentido de sua preferência, que marca sistemas básicos do ensino, um dos signos de governos esclarecidos.

Muito se deve aos que cuidam de impulsionar a economia, em suas possibilidades materiais, num país que, em tantas áreas, guarda considerável potencial de fôrças adormecidas. Mas tal esfôrço, longe de excluir, supõe a intervenção do elemento humano como unidade social, que mobiliza, disciplina e utiliza os benefícios da riqueza criada. Equipar o homem com os instrumentos capazes de integrá-lo nos quadros do agrupamento que vive, é sentir a distância que vai da matéria inerte à inteligência ativa.

Quando se invertem grandes somas em programas de grande latitude, designados para a transformação da estrutura agrária do Brasil, em centro industrial, a posição do sr. Leonel Brizola é conseqüente e lógica. O braço executa, mas o cérebro comanda.

Numa partilha de encargos através de setores cada qual mais importante, será por vêzes difícil ao governante estabelecer um esquema de prioridades. Seja como fôr, nas condições atuais do país, os sistemas educacionais disputam um dos itens dêsse esquema. No plano do ensino primário, é doloroso o quadro do abandono, das omissões, impotentes, os Estados federados, em sua maioria, para reduzir os coeficientes do analfabetismo. Um crime contra muitas gerações. No ensino médio, urge uma revisão que harmonize o *curriculum* com as exigências de um mundo aberto às realizações da técnica e da ciência nuclear. No âmbito universitário, há que selecionar, frenando-se impulsos contrários à dignidade da cátedra e ao prestígio da cultura nacional. A falsa ciência, das improvisações e do contrabando, há que opor a devoção desinteressada pelo pensamento, o tirocínio do estudo e da erudição autêntica.

O sr. Leonel Brizola está vendo claro no panorama de sua província, que é uma formosa expressão da civilização brasileira.

EXPORTAÇÃO DE LARANJA

A Instrução nº 167, da SUMOC, permitindo liquidar no câmbio livre as divisas auferidas com a exportação de laranjas, abre possibilidades para que o Brasil reconquiste a posição perdida por êste seu produto, no mercado internacional.

Embora imensos laranjais tenham sido destruídos no após-guerra, notadamente aquêles cuja produção era destinada ao mercado externo, a produção tem crescido em outras áreas, como São Paulo, por exemplo, onde já é ligeiramente superior à de antes da guerra.

MARCHA DA PRODUÇÃO

A produção intensiva e racionada de laranjas no Brasil tomou grande incremento em 1930. No decênio 1921/30, as colheitas de laranjas quase sextuplicaram, havendo passado de 2,2 milhões de caixas a 12 milhões. O decênio seguinte (1920/30) também foi um período de notável crescimento da produção, pois as safras evoluíram daquela quantidade de 12 milhões, colhidas em 1937. De 1939 aos nossos dias, não obstante a presença de alguns anos de baixas colheitas — período de 1944/47 — a produção das laranjas brasileiras tem-se mantido pràticamente estabilizada, notando-se nos dois últimos anos certa tendência expansionista das safras, assinala "Conjuntura Econômica".

O aumento da nossa produção de laranjas foi estimulado pelo êxito, obtido nos mercados europeus, de partidas exportadas nos anos que se seguiram à Primeira Guerra Mundial, a preços equivalentes aos da laranja de outras procedências. Passou, então, o produto a ocupar pôsto de destaque entre as mercadorias brasileiras que proporcionaram divisas ao país, situação que perdurou até o advento da Segunda Guerra Mundial, quando se suspenderam as exportações para a Europa.

O decênio 1930/39 também foi o período áureo das exportações de laranja, quando atingimos a média anual de 3,3 milhões de caixas. Em 1939, exportamos cêrca de 5,6 milhões de caixas, constituindo-se, assim, no ano recorde das vendas externas do produto. Durante os anos de guerra, registrou-se, como era natural, extraordinária queda nas exportações. Entre 1946 e 1950, houve certa retomada aos níveis mais elevados de vendas ao exterior, declinando sensìvelmente nos anos subseqüentes.

REINO UNIDO

Antes da última guerra, a Grã-Bretanha figurava como nossa principal compradora, atingindo às vêzes suas compras mais de 50% do total exportado. Em segundo lugar, vinha a Argentina, seguindo a Holanda e União Belgo-Luxemburguêsa. Nos anos mais recentes, a Argentina tem-se tornado a maior importadora de laranjas do Brasil, embora a Inglaterra ainda seja um destacado cliente. No ano passado, o Reino unido foi o nosso primeiro comprador, pois, numa exprtação global de 1,3 milhões de caixas, adquiriu 547 mil, ou seja, cêrca de 42%.

O Que Se Diz:

... QUE o deputado Drault Ernani, do PSD da Paraíba, está tentando obter o apoio do sr. Jânio Quadros para a candidatura do sr. Severino Cabral à Prefeitura de Campina Grande...

•

... QUE o senador Vitorino Freire monopolizou o sr. Jânio Quadros, a quem se agarrou ontem o dia inteiro, não dando oportunidade ao senador Lameira Bitencourt, ansioso em ter o apoio do ex-Governador paulista para sua candidatura ao Govêrno do Pará...

•

... QUE além dos srs. Emílio Carlos e Lino de Matos, estão integrando o estado-maior do sr. Jânio Quadros os srs. Magalhães Barata e Vitorino Freire...

•

... QUE também o sr. Cirilo Júnior deseja integrar a banda de música do ex-Governador paulista, que está se convertendo na tábua de salvação dos poucos restantes políticos que se fizeram à custa das interventorias nos Estados...

•

... QUE o governador Dinarte Mariz foi tomado ontem de súbita doença, recolhendo-se ao leito...

•

... QUE o supradito Governador a despeito de recolhido ao leito, por motivo de inesperada gripe, telefonou tão seguidamente ao Secretário do sr. Jânio Quadros, que êste acabou indo fazer uma visita ao Governador do Rio Grande do Norte, o qual, quase restabelecido, passou a dar o máximo de divulgação à visita que lhe fêz o dito Quadros...

Pequeno MUNDO

COSIMO Spagnolo, de 28 anos de idade, natural de Taranto, na Itália, declarou para sua espôsa Anna Bianca que detestava, acima de tudo, as histórias em quadrinhos. E muitas vêzes quando voltava para casa e encontrava Anna lendo as "miseráveis revistas" não se consava de reclamar, de brigar.

Ontem, após uma noitada alegre com os amigos em Vila de Sava, onde bebeu e lançou numa taberna, Cosimo foi para casa. Quando lá chegou encontrou a mulher dormingo, mas com uma revista de historietas nas mãos. Acordou-a a bofetadas e, quando ela procurou fugir, esfaqueou-a nas costas.

A vítima foi conduzida para o hospital e o agressor se encontra foragido. (NPI)

SE, durante muitos meses, os detentos da prisão de Bydgoszoz, em Paris, puderam conservar o ânimo alegre, deviam-no a seu camarada Smutko (em português, "Triste").

Marginal reincidente e cumprindo sentença pesada, Smutko instalara na prisão um alambique secreto, com o qual obtinha excelente álcool que seus companheiros lhe pagavam bem caro. A "Distilaria" foi descoberta no dia em que, animado pelo sucesso, Smutko organizou uma "alcoolizada" geral. Os presos fizeram, porém, tanto barulho que despertaram, por fim, a atenção dos guardas.

No dia em que devia comparecer ante o juiz para responder por mais esta façanha, "Triste" pôs-se nu em sua cela e escondeu as roupas, de modo que os guardas não puderam levá-lo e o processo teve que ser adiado. — (FP).

•

NO Estado de Oregon um porco pode passear tranqüilamente pelas ruas das cidades, de março a 20 de outubro.

Se repetir a andança em outras fases que não a estipulada pela lei vai diretamente para o estábulo do Estado.

•

NO Zambujal português, na propriedade dos importantes lavradores Manuel e Mário Vinhas, com cêrca de cinco mil hectares de culturas diversas e na qual exercem atividade mais de 300 trabalhadores fixos, uniram-se pelos laços do matrimônio, por sugestão daqueles lavradores, 25 casais, parte já com filhos e alguns com netos. O mais velho dos recém-casados conta 75 anos de idade e a mulher 58. Foi celebrante o arcebispo de Cizico, d. Manuel Ferreira da Silva, assistindo à cerimônia as autoridades de Setúbal e de Palmela. — (UPI).

Chegam a Belém café e feijão

BELÉM, 23 (Asapress) — Deu entrada, sábado, o cargueiro "Rio Jaguaribe", da Costeira, com 6.400 sacas de café, destinadas a diversos importadores locais, esperando-se que essa partida amenize a situação da população que vem se ressentindo da falta de café.

Pelo mesmo vapor vieram também cêrca de 60 mil volumes das mais variadas mercadorias, inclusive regular carregamento de feijão de procedência sulina.

Plano de Frondizzi causaria desemprêgo

BUENOS AIRES, 23 (UPI) — A Confederação dos Produtores, formada por agricultores e boiadeiros, ao predizer que o plano de estabilização econômica do govêrno do presidente Frondizzi causará o desemprêgo de 600 mil trabalhadores, elogiou o programa mas, ao mesmo tempo, aconselhou cautela ao Govêrno.

"A prudência aconselha modificações em certos aspectos do plano", disse a Confederação, que acrescenta que o violento deslocamento da economia poderá dar logar a um descontentamento geral por mais necessários que sejam as mudanças que devem ser feitas.

Indicou que, na realidade, o Plano de Frondizzi deixará 700 mil pessoas sem trabalho porém que 170 mil destas serão absorvidas.

Pela expansão das indústrias do petróleo, carvão, produtos químicos, eletricidade a pesca.

Panorama Econômico NO BRASIL E NO MUNDO

A fôrça econômica dos "teen-agers"

INQUÉRITOS e observações feitas na Alemanha têm revelado uma acentuada propensão para gastar, por parte da juventude alemã. Sua preocupação principal, segundo uma dessas pesquisas, é "ganhar o suficiente para poder comprar o que quiser".

O problema, evidentemente, só passou a preocupar devido a considerável elevação do poder aquisitivo da população. Verificou-se que os jovens, quando solteiros, gastam uma alta percentagem de seus salários e ordenados em diversões, mostrando-se aparentemente despreocupados quanto ao futuro. Mais grave, porém, é o outro lado da medalha: o volume das queixas nos tribunais e delegacias de menores vem aumentando muito também.

O fenômeno não é excepcional, nem se poderia explicá-lo exclusivamente à luz das "cicatrizes da guerra". Nos Estados Unidos e em outros países também sucede a mesma coisa. Se o mencionamos aqui é para assinalar a fôrça econômica representada, hoje, pelos "teen-agers", em virtude dos novos hábitos criados pela nossa civilização em mudança e do poder de compra acrescido tanto dos jovens empregados como dos "filhinhos do papai". São milhões a gastar e a influir no mercado, intensificando a procura de um sem-número de mercadorias, geralmente menos essenciais.

O assunto tem sido estudado nos Estados Unidos, mas seria interessante que se o pesquisasse entre nós, sobretudo para avaliar a influência que terá sôbre o processo inflacionário êsse público juvenil das cidades, ávido de comprar. Antigamente as exigências eram modestas, devido ao caráter rudimentar da nossa produção industrial. Hoje, porém, quando temos a possibilidade de manter uma oferta mais ou menos diversificada, os "teen-agers" dispondo de algum poder de compra e agindo segundo novos padrões de comportamento, que não compete analisar aqui, influem no processo, estimulando diversos ramos da produção de artigos de consumo e contribuindo para a dispersão das poupanças. Não há borracha, por exemplo, para linhas de produção essenciais, como pneumáticos, mas tôda uma variada gama de artigos esportivos e de brinquedos persiste e se desenvolve, tendo em conta a existência de um mercado certo, capaz de suportar altos custos.

Não se pode pretender censurar a juventude por querer comprar o que lhe apetece e levar uma vida mais divertida do que a de seus avós. Mas seria interessante verificar a que ponto atingem êsses gastos nas diversas camadas. Só então se teria uma base para analisar o fenômeno, descobrir as causas dos excessos e, eventualmente, chamar a atenção para medidas passíveis de aproveitar melhor e reorientar o provàvelmente enorme poder de compra dos adolescentes.

V. M. K.

Créditos para cooperativas rurais

Cinqüenta cooperativas rurais localizadas na área do Polígono foram financiadas pelo Banco do Nordeste durante o ano de 1958.

Os créditos abertos alcançaram o valor de Cr$ .... 79.600.000,00, dos quais foram utilizados Cr$ 70.025.558,00.

Com êsses recursos foram atendidos, por intermédio das cooperativas financiadas, 4.340 pequenos agricultores, o que representa uma média por operação individual de Cr$ ..... 15.774,00.

Os dois Estados com maior número de entidades beneficiadas foram a Paraíba, com 22 cooperativas, e o Rio Grande do Norte com 12, seguindo-se, em ordem decrescente, Pernambuco com 7, Ceará com 5, a Bahia com 2 e Alagoas e Piauí respectivamente com 1.

O reembôlso dos créditos abertos se tem processado normalmente, sendo que, até janeiro p. passado, já haviam sido liquidados Cr$ 44.229.765,00, existindo, portanto, um saldo devedor de Cr$ 25.795.793,00.

Espírito Santo merece usina de leite-em-pó

A grande bacia leiteira do Sul do Espírito Santo comportaria uma usina de leite em pó, com capacidade para beneficiar 60.000 litros diários. Foi esta a conclusão a que chegou uma delegação de técnicos do Fundo Internacional de Assistência à Infância (FISI), composta dos agrônomos norte-americanos Layton Allen e J. Cahn, do boliviano Jayme Balcazar e do francês E. Lancelot, especializados em indústria de laticínios.

Em companhia do Inspetor Regional do DNPA, do Ministério da Agricultura, os técnicos daquele órgão da ONU visitaram e inspecionaram detidamente, no ano passado, a bacia leiteira de Cachoeiro do Itapemirim, centro de gravidade de uma rica e extensa região onde o leite poderá ser explorado com vantagem, faltando tão sòmente uma organização industrial para atender às necessidades da produção. Compreende a região em que se concentra a economia pecuária do Espírito Santo os municípios de Mimoso do Sul, Muquí, Castelo, Rio Novo do Sul e Iconha.

Após um estudo das condições mesológicas de outros pontos do país relativamente à criação do gado leiteiro e à produção de leite, sob seus variados aspectos, os especialistas do FISI manifestaram a sua preferência por Cachoeiro do Itapemirim para a instalação de uma usina de leite em pó. Só duas zonas mais no Brasil, uma em Alagoas e outra em São Paulo, apresentam, na opinião dos mesmos, iguais condições favoráveis à industrialização do produto, através do empreendimento planejado por aquêle organismo internacional.

Black nas negociações anglo-egípcias

CAIRO, 23 (UPI) — O presidente do Banco Mundial, sr. Eugene Black, dos Estados Unidos, chegou ao Cairo, hoje, procedente de Nova York, para servir de mediador nas negociações anglo-egípcias e anunciou que "sempre me sinto" otimista" quando aos resultados de suas gestões.

O secretário do presidente do Banco Mundial, sr. Joseph Rucinsky, disse que Black espera dedicar 3 a 4 dias de conversações no Cairo com os governos da República Árabe Unida.

Canadá: recorde na exportação de trigo

OTTAWA, fevereiro — Graças a empréstimos federais, a doações e a uma maior seleção do mercado estrangeiro, as exportações canadenses de trigo alcançaram no último ano o recorde de 316.073.495 bushels. As exportações aumentaram, portanto, de 54.276.770 bushels em relação à safra 1956-1957. Uma grande parte das exportações destinou-se às Índias, Paquistão e Ceilão, participantes preferenciais no plano de Colombo. Mas no conjunto os países estrangeiros mostraram-se menos interessados na compra de trigo, mas como os compradores europeus mostraram-se mais exigentes em relação à qualidade do produto, a situação foi favorável aos produtores canadenses. No último ano os preços permaneceram mais ou menos estabilizados. — (ANSA)

Produção nacional de amendoim

De acôrdo com a previsão do Serviço de Estatística da Produção, do Ministério da Agricultura, em 1958 o país produziu 296.331 toneladas de amendoim, com o valor correspondente de Cr$ .... 2.074.700.000,00. A área cultivada atingiu 226.964 hectares.

São Paulo figura em primeiro lugar como produtor de amendoim, com 271.370 toneladas. A seguir, destaca-se o Rio Grande do Sul, com 8.131 toneladas. Minas Gerais ocupa o terceiro lugar, com 5.567 toneladas, seguindo-se o Paraná, com 3.483 toneladas. Os demais Estados figuram com índices menores.

A OPINIÃO DO LEITOR

Economista apóia Maurício de Medeiros

O NOSSO ilustre colaborador, professor Maurício de Medeiros, recebeu ontem, do economista Calvino Filho, a seguinte carta:

"Meu caro prof. Maurício de Medeiros. — Li a sua "Carta a J. K." e a "resposta" (?) dada a V. Sa., espontâneamente, pelo Presidente da COFAP, o sr. cel. Mindelo. V. Sa., acertadamente, afirmou que a COFAP, ao contrário do objetivo para o qual foi criada, estimula a elevação do custo de vida, já hoje insuportável para dezenas de milhões de brasileiros, assalariados, mergulhados que estão na fome e na desesperança.

O sr. cel. Mindelo, surpreendentemente, considerou-se ofendido por V. Sa.; como se êle fôra o idealizador e o criador responsável da COFAP e não apenas um dos seus eventuais presidentes. Replicou-lhe, pois, em carta publicada em numerosos jornais, escrita com invulgar grosseria, afirmando que V. Sa. nada entende de Economia Política, como se acaso êle, cel. Mindelo, entendesse e tivesse autoridade para tal julgamento. Além disso, limitou-se a articular intriguinhas infantis, juntamente com desprezíveis e injuriosas insinuações à altura, sòmente, de seus méritos de "economista cofapiano". Não pode, porém, como era de esperar, justificar a existência anacrônica da COFAP, porque órgão de funções històricamente condenadas. Pelo contrário, teve de confessar que a COFAP é isso mesmo o que todos os brasileiros julgam: um órgão governamental caríssimo, que manipula bilhões de cruzeiros e que só serve para mais ràpidamente elevar o custo da vida, à custa do desespêro de todos os que vivem de salários, ou seja, a maioria esmagadora do povo brasileiro, mas propiciando a satisfação plena dos que exploram o trabalho humano.

Embora não especialista, contudo, já li uns livrinhos de estudos teóricos de problemas de Economia Política, donde, por solidariedade a V. Sa., sentir-me no dever patriótico de lhe fornecer alguns dados, que justificam a sua acusação à COFAP.

Quais os fatôres econômicos que determinam, fundamentalmente, a elevação constante do preço das mercadorias?

São os seguintes: monopólio da terra, que permite a absurda renda absoluta do solo; monopólio de matérias-primas e de produtos industriais, que permitem os lucros máximos; distribuição desorganizada; tarifas alfandegárias, à custa das quais se estimula o desenvolvimento do capitalismo nacional; inflação crônica, indetenível; e COFAP.

Como o nosso objetivo é unicamente verificar o papel que desempenha a COFAP na elevação do custo de vida, ràpidamente passaremos a examiná-la na sua atuação efetiva, não nos referindo aos demais fatôres econômicos indicados, por não ser o momento apropriado.

Qual a função da COFAP? Responde o sr. cel. Mindelo, dizendo: "A COFAP, último elo entre as políticas do Govêrno e o povo, REGISTRA os custos, dá o AUMENTO JUSTO ao industrial ou ao comerciante"...

Portanto, a COFAP NÃO INVESTIGA OS CUSTOS acrescidos de lucros. REGISTRA-OS, apenas. Depois, concede os aumentos de preços JUSTOS. Esse critério subjetivo de justeza deveria ser exposto pelo sr. cel. Mindelo. Seria, sem dúvida, grande contribuição de S. Sa. ao desenvolvimento da Economia Política.

Quem informa à COFAP sôbre os custos de produção, ou ainda sôbre os preços de produção? Sôbre a justeza dos aumentos de preços pleiteados? Evidentemente, os produtores. Nos casos dos intermediários, entre os produtores e os consumidores, que são os comerciantes, é claro que são êstes que dão as informações. A COFAP, segundo o seu presidente, **apenas registra** essas informações e os novos preços de produção fixados.

O "Economista" cel. Mindelo deve informar ao público quais os custos de produção que registra (mais acertadamente deveria referir-se aos preços de produção), por exemplo, no caso da agricultura. Se os das terras menos férteis ou os das mais férteis; se das trabalhadas de forma anacrônica, primitiva, ou das altamente mecanizadas; se das mais próximas ou mais afastadas dos centros de consumo.

E' claro que os custos de produção nas terras menos férteis, trabalhadas de forma primitiva (de baixa rentabilidade), são muito mais elevados que os das terras férteis, trabalhadas com elevada técnica (de alta rentabilidade), iguais às demais condições. O preço comercial regulador dos produtos agrícolas é determinado pelo custo de produção nas terras menos férteis, trabalhadas de forma primitiva (de baixa produtividade). Ora, a COFAP, fixando, **tabelando**, os preços de venda ao público à base dos primeiros (e nem pode agir de outra forma), estará propiciando, **garantindo** e legalizando superlucros aos segundos, tornando-se dessa forma **responsável direta** pelo imediato e mais rápido aumento do custo de vida.

Quando se trata de produtos industriais, como produtos farmacêuticos, o que ocorre?

Os industriais de produtos farmacêuticos solicitam à COFAP (cujas funções esta atribuiu ao Sindicato da Indústria de Produtos Farmacêuticos!), a fixação oficial dos preços de suas tabelas de venda às drogarias e farmácias. Como os preços da produção são infinitamente variáveis, existindo ademais milhares de produtos diferentes, os industriais os justificam com plena liberdade, pois que pràticamente não podem ser apurados com exatidão matemática, seja qual fôr o órgão controlador. Tanto isto é verdade, que a COFAP se limita apenas a reconhecê-los como **justos** e a **registrá-los**. E' claro que êsses indus-

(Conclui na 11.ª pág.)

S. A. DIARIO CARIOCA

Presidente: Horácio de Carvalho Jr.
Vice-Presidente: Danton Jobim
Diretor-Secretário: Pompeu de Sousa
Diretor-Gerente: Sebastião França dos Anjos
Diretores: Augusto De Gregorio e Zelio Valverde

Sede: AVENIDA RIO BRANCO, 25

Presidência	43-3014
Diretoria 43-6465 e	43-3930
Administração	23-4643
Chefia da Redação	43-5574
Secretaria	43-5539
Política	23-4437
Polícia	23-5082
Esportes	23-4472
Public. 23-3763 e	23-3939
Promoção e Vendas	23-3662
Oficinas	43-5609

São Paulo: Barão de Paranapiacaba 61, 4.º, g. 23 — Tels.: 32-5841, 35-6286
Belo Horizonte: Av. Afonso Pena, 774, 3.º, s. 308 — Tel.: 4-8844
Niterói: Av. Amaral Peixoto, 84, s. 601 Tel.: 2-7893

ASSINATURAS

Brasil e países da convenção postal
Anual .... Cr$ 300,00
Semestral .... Cr$ 160,00
(Outros países)
Anual .... Cr$ 500,00
Semestral .... Cr$ 300,00

VENDA AVULSA

Preço do exemplar, inclusive aos domingos .... Cr$ 3,00

RECLAMAÇÕES: Qualquer irregularidade no fornecimento de jornais às bancas ou na entrega do DIARIO CARIOCA aos nossos assinantes, deverá ser reclamada ao Departamento de Promoção e Vendas, por carta ou pelo telefone 23-3662.

MERCADOS e COTAÇÕES

CÂMBIO LIVRE

O mercado de câmbio livre abriu ontem, firme e fechou irregular.

BANCOS PARTICULARES

	Comp.	Vend.
Abertura:		
Dólar	136,50	140,50
Libra	383,00	395,00

Escudo	—	4,91
Marco	32,70	33,70
Lira	0,217	0,227
Franco suiço	31,75	32,75
Franco francês	0,275	0,287
Fechamento:		
Dólar	137,00	141,00
Libra	384,00	396,00

Câmbio

O Mercado de Câmbio Oficial funcionou ontem estável. O Banco do Brasil, para cobranças vencidas em geral para remessas e cotas autorizadas declarou vender libras à vista para entrega pronta Cr$ 52,9760 e dólares a 18,92. Aquêle Banco comprava letras de exportação a Cr$ 51,4080 sôbre Londres e a 18,36 sôbre Nova Iorque.

O Banco do Brasil afixou as seguintes taxas para saques:

A Vista	Venda	Compra
Libra	52,9760	51,4080
Dólar	18,92	18,36
Marco	4,5105	4,3770
Pêso uruguaio	1,9739	1,9085
Escudo	0,6642	0,6328
Coroa sueca	3,6447	3,5369
Franco francês	0,0386	0,0369
Florim	4,9930	4,84
Coroa dinam.	2,7332	2,6523
Itália Lira	0,0304	0,0295
Franco belga	0,3769	0,3657
Coroa tcheca	2,6278	2,5506
Schilling	0,7275	0,7060
Franco suiço	4,4215	4,2558

OURO FINO

O Banco do Brasil comprou ontem a grama do ouro fino na base de 1.000 por 1.000 em barra ou em moeda ao preço de Cr$ 20.8176.

Câmara Sindical

Médias cambiais fixadas em 20 de fevereiro de 1959:

MERCADO OFICIAL

América do Norte, Dólar	18,92
Bélgica, Franco	0,3770
Dinamarca, Coroa	2,7334
Inglaterra, Libra	52,9760
Suécia, Coroa	3,6457

MERCADO LIVRE

América do Norte, Dólar	141,49
Alemanha, Marco	34,06
Argentina, Pêso	2,38
Austria, Schilling	5,54
Bélgica, Franco	2,84
Dinamarca, Coroa	19,50
França, Franco	0,2940
Holanda, Florim	37,60
Inglaterra, Libra	395,18
Itália, Lira	0,2284
Portugal, Escudo	4,99
Suécia, Coroa	25,00
Suíça, Franco	32,80
Uruguai, Pêso	15,60

MOEDAS

América do Norte, Dólar	142,99
Alemanha, Marco	34,60
Argentina, Pêso	2,17
[illegible], Peseta	2,40
França, Franco	0,2944
Inglaterra, Libra	399,00
Itália, Lira	0,2340
Portugal, Escudo	4,96
Suíça, Franco	33,57

BONIFICAÇÕES

Sôbre exportação, afixadas pelo Banco do Brasil, conforme Instrução n.º 174 da SUMOC, em [illegible]-1959

Dólar	41,64	51,64	81,64
Marco	9,9143	12,2952	19,4381
Florim	10,9579	13,3893	21,4842
Franco			
Lira	0,0666	0,0826	1,0306
Austria	1,6015	1,9862	3,1400
Libra	116,592	144,592	228,592
Dólar convênio	41,64	51,64	81,64
Libra islandêsa	116,592	144,592	228,592
Franco suiço	9,7290	12,0654	19,0748
Franco francês	0,0843	0,1046	0,1654
Coroa sueca	8,0542	9,9884	15,7911
Coroa dinam.	5,9738	7,4084	11,7125
belga	0,0328	1,0328	1,0328

Bôlsa de Valores

A Bôlsa de Valores não apresentou ontem, operações de importância, pois estêve completamente paralisada. As apólices da União regularam estáveis e as Obrigações de Guerra firmes. As estaduais de São Paulo e de Minas Gerais de sorteios e de renda estiveram em posição, porém sem negócios de interêsse. As Municipais Lei 820, planos A e B, ficaram fracas e em declínio. As ações de Bancos e companhias regularam firmes, com os outros papéis em atividade, sem alteração, tudo como se vê a seguir:

VENDAS REALIZADAS ONTEM

União		Cr$
6	D. Emis. pt.	800,00
125	Idem Emp. Antigos	770,00
38	Idem	775,00
120	Reajust.	800,00
	Obrigs	
100	Guerra Cr$ 1000	795,00
35	Idem	800,00
120	Idem Cr$ 5000	4.030,00
	Estaduais Apls.	
38	Minas 1177	510,00
330	Minas Rec. Econ. 1a Série	898,00
100	Idem	900,00
	Munic do DF	
79	Lei 820 do P|A	598,00
775	Idem	600,00
130	Idem Emp. Cust.	590,00
116	Lei 820 do P|B	565,00
20	Emp. 1917 pt.	135,00
10	Dec. 1935	180,00
	Bancos Ações:	
20	Comercial e Industrial do Brasil	270,00
	Cias. Ações:	
120	América Fabril	320,00
237	Brahma Ord.	305,00
928	Idem Pref.	500,00
1530	Cig. Souza Cruz Nominat.	1.700,00
220	Idem pt.	1.700,00
13	Com. e Ind. Atlântico Cominal	6.150,00
24	D. Santos pt.	210,00
1439	Mesbla pt.	230,00
300	Idem	231,00
72	Belgo Mineira port.	1.930,00
	Debêntures:	
200	Bco Lar Brasileiro 3a. Série 8,04%	380,00
52	Cia. C. Brahma 9%	4.200,00
1	Petrobrás de Cr$ 200 7%	112,00
1	Idem Cr$ 400	224,00
18	Idem Cr$ 1000	580,00

Café

O mercado de café disponível funcionou, ainda ontem, em posição calma e com as cotações inalteradas. Os possuidores deram ao tipo 7 a base anterior de Cr$ 295,00 por 10 quilos e durante os trabalhos venderam-se 2.860 sacas. Fechou inalterado. O movimento verificado foi o seguinte: Entradas 14.935 sacas, pela estrada de Rodagem. Embarques 6.400 sacas, sendo 51,50 para a América do Norte e 1.250 para a Europa. Existência 868.102. Café despachado para embarques 63.795 sacas.

COTAÇÕES POR 10 QUILOS

Tipo 2	345,00
Tipo 3	335,00
Tipo 4	325,00
Tipo 5	315,00
Tipo 6	305,00
Tipo 7	295,00
Tipo 8	285,00

(Incluído o preço da sacaria)

ESTADO DE MINAS

Café comum Cr$	29,50
Idem fino Cr$	43,15

ESTADO DO RIO

Café comum Cr$	31,06

CAFÉ A TÊRMO

Não funcionou ontem.

Açúcar

O mercado de açúcar funcionou ontem estável e com os preços inalterados. Entradas 2.500 sacas do Estado do Rio. Saídas 5.000. Existência 127.800 sacas.

COTAÇÕES POR 60 QUILOS

Branco cristal	530,00 a 540,00
Mascavinho	430,00 a 440,00

Algodão

Ontem, o mercado de algodão em rama funcionou calmo e com os preços inalterados. Entradas não houve. Saídas 300. Existência 15.100 fardos.

Cotações "Rio Têrmo"

Mercadorias em trapice no Rio de Janeiro, preço por dez quilos fornecido pelo corretor Madeira de Freitas

(CONDIÇÕES DO MERCADO)

ENTREGA PRÓXIMA	Cruzeiros
Fibra longa	
Seridó tipo 3-4	1.550,00
Fibra média	
Sertões tipo 3-4	1.400,00
Ceará tipo 3-4	1.350,00
Fibra curta	
Matas tipo 3-4	900,00
Paulista tipo 5	850,00
ENTREGA FUTURA	
Fibra longa	
Seridó tipo 3-4	1.600,00
Fibra média	
Sertões tipo 3-4	1.450,00
Ceará tipo 3-4	1.400,00
Fibra curta	
Matas tipo 3-4	920,00
Paulista tipo 5	800,00

EXCURSÕES DA ALEMANHA PARA O BRASIL

A fim de concretizar várias excursões, já em estudos na Alemanha, com destino ao Brasil, seguiu para aquêle país, via Lufthansa, o Sr. Theodoro Busch, diretor do Departamento de Turismo do Automóvel Club do Brasil. O Sr. Busch, cuja atuação no setor de turismo do Automóvel Clube vem se destacando no sentido de promover o Brasil no exterior, espera voltar da Alemanha com decisões concretas sôbre as viagens turísticas ora em estudos. O flagrante mostra o momento do embarque do Sr. Theodoro Busch, um Super-Contellation da Lufthansa.

BANCO ECONÔMICO DA BAHIA S.A.

FUNDADO EM 1834

O mais antigo estabelecimento de crédito do País

SUCURSAL — RIO

ASSEMBLÉIA, 83

Telefone: 52-8179

OPERÁRIOS PAULISTAS COM JK: 5.ª FEIRA

Os dirigentes sindicais operários paulistas, que decidiram suspender a planejada passeata ao Catete reivindicando a redução dos preços, serão recebidos na próxima quinta-feira, em audiência especial pelo Presidente da República.

Reconhecendo o descontentamento popular face à elevação do custo de vida, o sr. Juscelino Kubitschek resolveu receber os líderes operários paulistas para discutir o problema da alta dos preços.

João Pessôa

em Super-Convair

2 vôos semanais, as segundas e sextas-feiras

REAL

Reservas: Tel.: 32-7399 - 32-4300
Av. Rio Branco, 277 - tel. 32-2300
Rua Sta. Luzia, 732 - tel. 42-3614
Av. Atlântica, 1936 - tel. 36-2022

L.M.M. 17.331

VIAGEM DE INSPEÇÃO A TRECHOS DA RMV

A fim de inspecionar trechos da Rêde Mineira de Viação, viaja hoje para Angra dos Reis o eng. Renato Feio, presidente da Rêde Ferroviária.

A inspeção incluirá um exame das possibilidades de aumento de transporte entre aquêle pôrto e Andrelândia, além de uma visita às oficinas de Lavras e Divinópolis, que se adaptaram às necessidades da tração diesel.

A Rêde Ferroviária Federal empresta especial importância às condições do trecho Angra dos Reis-Andrelândia, tendo em vista o sentido de penetração das linhas da RMV e a canalização para aquêle pôrto das reservas de minério da região siderúrgica de Minas.

Acompanham o eng. Feio nessa viagem de inspeção o sr. Newton de Paiva Ferreira, diretor Financeiro da RFF, os engs. Floriano Ribas Mariano e José de Sousa Batista, respectivamente chefe de Gabinete e assessor da Presidência. Integrará ainda a comitiva o eng. Loyd J. Kiernan, ex-Presidente da Boston and Maine Railroad, e assessor ferroviário da Embaixada americana.

COLEGIAIS

Para maior comodidade na aquisição de UNIFORMES, ENXOVAIS, CALÇADOS, PASTAS, MEIAS ETC., indicamos os sete endereços das casas de

À COLEGIAL

Tijuca — Rua Conde de Bonfim, 270
Ipanema — Rua Visconde de Pirajá, 8-A
Méier — Rua Lucídio Lago, 38
Ramos — Rua Uranos, 1063
Centro — Largo S. Francisco, 38
Petrópolis — Av. 15 de Novembro, 1008
Niteroi — Av. Amaral Peixoto, 96.

SESI

SERVIÇO SOCIAL DA INDÚSTRIA

CURSO DE ALFABETIZAÇÃO

E

CURSO BÁSICO

O Departamento Regional do SESI do Distrito Federal oferece aos Trabalhadores da Indústria, Transportes, Comunicações e Pesca e a seus familiares, INTEIRAMENTE GRATUITAS, matrículas nos Cursos acima mencionados, no Centro Social 04, à Rua Marquês de Abrantes, 162.

CONDIÇÕES DE MATRÍCULA:

— ser beneficiário ou dependente de assistido do SESI — (apresentação de Carteira Profissional ou de Contribuição).

— apresentação de 2 fotografias 3 x 4.

HORÁRIO DE MATRÍCULA:

das 18:30 às 20:00 horas, exceto aos sábados.

PRÊMIOS E CERTIFICADOS:

Serão conferidos prêmios aos alunos que mais se distinguirem durante o Curso e Certificados a todos os que o terminarem com aproveitamento.

Brasil vai pleitear preferência regional

Os delegados brasileiros à Conferência sôbre Material Ferroviário Rodante, a realizar-se em Córdoba, Argentina, de 2 a 6 de março próximo, defenderão a tese da "preferência regional" para os produtos similares encontrados nos mercados latino-americanos, como forma de auxiliar o combate ao subdesenvolvimento.

O sr. Eduardo Garcia Rossi, chefe da delegação de industriais brasileiros que embarcará no próximo dia 27 para a Argentina, vai pedir, naquela Conferência, a elaboração de um estudo analítico do assunto, a fim de se assegurar um programa de cooperação comercial mútua entre todos os países latino-americanos.

ACORDOS COMERCIAIS

A indústria brasileira procurará concretizar e manter sempre em ação os princípios que nortearam a assinatura dos últimos acôrdos comerciais entre o Brasil e a Argentina, Chile e Uruguai, com a criação dos chamados "grupos mistos de cooperação industrial", cuja finalidade será a de realizar estudos e pesquisas tendentes a verificar quais as bases para uma política de cooperação entre os diversos setôres industriais e propor aos Governos as medidas administrativas que ponham em prática as sugestões formuladas.

Carência de chapas de aço

Para discutir problemas ligados à carência de chapas de aço para o consumo do mercado interno, reuniram-se ontem, com o Ministro da Viação, em seu gabinete, o presidente da Companhia Siderúrgica Nacional, general Macedo Soares, o representante da Carteira de Câmbio do Banco do Brasil, o representante do Sindicato das Indústrias de Auto-Peças e dos consumidores.

Na oportunidade, foi feito um amplo relato da conjuntura atual de chapas e apresentado ao comandante Lúcio Meira um panorama das possibilidades de importação, aos cuidados da CSN, para suprir a demanda interna durante os próximos 2 anos.

ASTENIA SEXUAL

Voronol revolucionou a medicina demonstrando a possibilidade de restauração das energias perdidas e do vigor sexual. Chamamos pois a atenção da classe médica para a fórmula do TONOKLEN, comprimidos, destinada à restauração das funções genitais. Nas drogarias ou pelo reembôlso Caixa Postal 4 — Tijuca — Rio Telefone 48-3087 — Peçam literatura gratis

PAVE S.A. - PAVIMENTAÇÃO E ENGENHARIA, COMÉRCIO E INDÚSTRIA

PRIMEIRA CONVOCAÇÃO

São convidados os senhores acionistas a se reunirem em assembléia geral ordinária, a realizar-se no dia 20 de abril de 1959 às dezoito horas, na sede social à Rua Alvaro Alvim, 33-37, 8.º andar, sala 801, nesta Capital, a fim de, na forma da lei, deliberarem sôbre a seguinte ordem do dia:

a) Exame e aprovação do relatório da diretoria, balanço, conta de lucros e perdas e parecer do Conselho Fiscal, relativos ao ano de 1958;

b) Eleição dos membros efetivos e suplentes do Conselho Fiscal e respectiva remuneração para o exercício de 1959;

c) Eleição dos membros da diretoria para o exercício de 1959 bem como a fixação de seus honorários;

d) Outros assuntos de interêsse da sociedade.

Acham-se à disposição dos senhores acionistas, na sede social, os documentos a que se refere o artigo 99 do Decreto-Lei n.º 2.627 de 26 de setembro de 1940.

Rio de Janeiro, 20 de fevereiro de 1959.

Oscar Baptista Ribeiro
Diretor
Angelina de Barros
Diretor

Instalado Grupo em Brasília

Com a presença do presidente Juscelino Kubitschek, foi inaugurado, ontem, em Brasília, o escritório do Grupo de Trabalho incumbido de promover a transferência dos servidores públicos para a nova capital.

Compareceram à cerimônia, os srs. João Guilherme de Aragão, diretor do *Dasp* e presidente do Grupo de Trabalho, Filinto Epitácio Maia, almirante Augusto do Amaral Peixoto, coronel Horta Barbosa e o funcionário Bolivar Machado Barbosa, um dos cinco primeiros servidores civis já transferidos para Brasília.

Lâminas Azul Americanas PARA BARBEAR

Pessoa recém-chegada dos EUA vende 20 caixas com 100 lâminas à Cr$ 250,00. Entrego até 2 ou mais caixas a domicilio ou em seu escritório. Fone: 46-8369 — urgente.

SUMOC: MAIS 2 OPERAÇÕES DE REGISTRO

A Superintendência da Moeda e do Crédito acaba de conceder dois novos financiamentos em moeda estrangeira, retificando-os em virtude da alteração parcial de áreas de moedas, autorizada em 3 de fevereiro corrente.

A beneficiária da operação é a Companhia Brasileira de Alumínio, a qual efetuará duas transações: a primeira com a Dinamarca, totalizando 15.125 milhões de coroas e a segunda com a Noruega, no montante de 21.100 milhões de coroas.

BASE DO CALCULO

As taxas favorecidas de câmbio foram, respectivamente Cr$ 14,48 por coroa dinamarquêsa e Cr$ 14 por coroa norueguêsa. A diferença do valor da operação à taxa cambial favorecida, de acôrdo com a média ponderada do mês é de Cr$ 98.917.500,00 (Dinamarca) e Cr$ 138.205 milhões (Noruega).

O cálculo teve como base a taxa correspondente do custo de câmbio vigente na época do registro, ou seja a taxa resultante da paridade declarada no Fundo Monetário Internacional, mais a média ponderada das bonificações pagas aos exportadores e na média mensal dos ágios da Categoria Geral.

Geicon recusa e aprova

Mais três projetos foram recusados, na última reunião plenária do Grupo Executivo da Indústria de Construção Naval. Tratam-se dos planos de construção de estaleiros de obras e reparos navais da Mac-Laren, cujas instalações seriam em Belém, no Pará; Puccini e Companhia Limitada, que se fixaria à margem direita do Rio Paraguai, em Mato Grosso, e finalmente, Estaleiros de Construções Navais, da Ponta do Caju, no Distrito Federal.

Na mesma reunião, entretanto, foram aprovados os planos do projeto de estaleiros Só, S. A. que pretende ampliar suas instalações (em Pôrto Alegre), para construir navios de 2 mil toneladas.

ALMIRANTE GAGO COUTINHO

A família Prestes de Macedo Soares convida os parentes e amigos a assistirem à missa de sétimo dia que mandará celebrar hoje, têrça-feira, dia 24, às 11 horas, no altar da Igreja do Santíssimo Sacramento da Candelária pela alma de seu padrinho e grande amigo, o geógrafo almirante CARLOS VIEGAS GAGO COUTINHO, agradecendo antecipadamente a todos que estiverem presentes.

Seminário estudará aumento da produção

Com o objetivo de promover uma campanha pelo aumento da produção industrial, foi instalado, ontem, em Belo Horizonte o Seminário de Produtividade, do qual participam grande número de professôres de economia e técnicos ligados à indústria.

Falando à reportagem, o sr. Lídio Lunardi, Presidente da Confederação Nacional da Indústria, declarou que o certame visa a formar instrutores que possam transmitir os conhecimentos adquiridos ao maior número possível de brasileiros, de sorte que se criem no Brasil condições favoráveis ao maior rendimento da produção.

COMPETIÇÃO INTERNACIONAL

Prosseguiu o sr. Lídio Lunardi afirmando: «A celeridade com que se está processando a expansão do parque industrial brasileiro, impulsionada pelo espírito patriótico e realizador do atual Govêrno, colocou no primeiro plano das cogitações dos homens de emprêsa o problema do aumento da produtividade. Com um rendimento baixo de mão-de-obra e um sistema obsoleto de organização, a indústria nacional, salvo algumas honrosas exceções, não estava em condições de reduzir o custo dos produtos manufaturados, o que lhe acarretava sérias dificuldades na competição do mercado internacional».

PROFESSÔRES E TÉCNICOS

Disse o Presidente da CNI que a formação de instrutores, para posterior treinamento de racionalizadores de emprêsas, representa a etapa inicial da vasta campanha que ora se empreende, a exemplo de outros países industrialmente mais adiantados do que nós, como a França, que nos está prestando assistência, através de convênio assinado entre o Centro Nacional de Produtividade na Indústria e o seu congênere francês.

Explicou ainda que as federações estaduais da indústria já começaram a criar os centros e departamentos que farão estudos e levantamentos de produtividade, nas emprêsas locais, realizando diagnósticos que indiquem falhas e métodos de corrigi-las, para aumentar a produção. Êsse trabalho será efetuado em harmonia com o CENPI, ao qual compete elaborar os programas de divulgação, de formação de técnicos e os grandes programas de pesquisas.

INICIATIVAS

Informou, em seguida, o sr. Lunardi:

— O CENPI concentrou inicialmente a sua atuação nas indústrias de alimentos, metalúrgicas e têxteis. Para equacionar os problemas relacionados com a indústria têxtil, o CENPI patrocinou, em agôsto do ano passado, um seminário, com a presença de grande número de industriais do ramo e de três ilustres técnicos franceses, os srs. Michel Lemaignan, René Hugomier e Paul Poumaillou. Também em relação à indústria de alimentos, o referido órgão patrocinou, juntamente com o Conselho Coordenador do Abastecimento, um seminário, em outubro do ano passado, durante o qual foram apresentadas várias recomendações, tendo em vista o melhor aproveitamento dos fatôres da produção nessa indústria.

OUTROS SETORES

— Estamos certos de que os frutos dessa atuação inicial estenderão a campanha a outros setores, como a agricultura, o comércio, os transportes e o serviço público, proporcionando o desejado e necessário aumento da nossa produtividade global — concluiu o sr. Lídio Lunardi.

Sua DENTADURA

ESTÁ CAINDO?
ESTÁ QUEBRADA?

Visite a clínica especializada em

DENTADURAS AMERICANAS

DR. ROMEU G. LOUREIRO

Av. Marechal Floriano, 67

SINDICATO NACIONAL DOS MESTRES DE PEQUENA CABOTAGEM E DOS CONTRA-MESTRES EM TRANSPORTES MARÍTIMOS

SEDE: AV. VENEZUELA, 27.º 5.º andar — TEL.: 43-6498

EDITAL

O Sindicato Nacional dos Mestres de Pequena Cabotagem e dos Contra-Mestres em Transportes Marítimos convida todos os seus associados quites e em pleno gôzo dos seus direitos sociais, a comparecerem a Assembléia Geral Extraordinária, que se realizará no dia 26 de Fevereiro de 1959, neste Sindicato à Avenida Venezuela 27.º - 5.º andar, sala 513, em 1.ª Convocação às 14 horas e em 2.ª Convocação às 15 horas, com as seguintes Ordens do Dia.

a) Leitura, discussão e aprovação da ata anterior.

b) Posição a tomar em defesa do abono de 30% a partir de Janeiro dos particulares e autárquicos.

Rio de Janeiro, 23 de Fevereiro de 1959.

Armando Maia
Presidente

PÔRTO ALEGRE

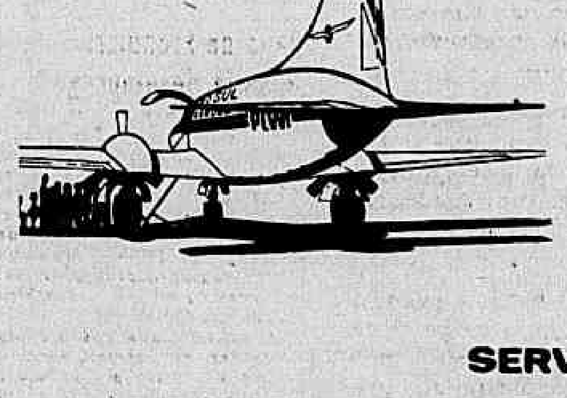

VÔO DIRETO: Sem qualquer escala. Apenas 180 minutos de bôa viagem. Saída: 18 hrs. (diàriamente)

VÔO COM ESCALA: Uma só escala em S. Paulo. Saída: 8 hrs. (diàriamente)

VÔO COM ESCALAS: Escalas em S. Paulo, Curitiba e Florianópolis. Saída: 6 horas. (diàriamente)

CRUZEIRO A PRAZO: o mais fácil sistema de crédito para passagens de avião.

SERVIÇOS AÉREOS

CRUZEIRO DO SUL

A MAIOR E MAIS NOVA FROTA BRASILEIRA DE CONVAIR

WINDSOR

NOVO TELEFONE PARA RESERVAS E INFORMAÇÕES 22-5010

LITERATURA

Autores e Editores

A CRISE surgida nas relações entre editôres e autores de que o DIARIO CARIOCA foi o primeiro jornal a se ocupar em sucessivas reportagens, já produziu alguns resultados positivos no sentido da correção de desajustes que vinham, inclusive, prejudicando a difusão da cultura nacional.

O primeiro dêles foi o de chamar à discussão do problema a novel União Brasileira dos Escritores. Recém-fundada, não teve a UBE oportunidade sequer de dar estrutura às atribuições consignadas nos respectivos estatutos. Êstes ainda estão dependendo das formalidades de registro, para que a entidade possa se apresentar diante da classe forrada dos requisitos legais indispensáveis a ser o órgão legítimo de representação dos interêsses morais e patrimoniais do escritor brasileiro.

Não obstante êsses entraves, a UBE levantou a cabeça e tomou a si o encargo de dirimir as dúvidas surgidas na controvérsia que agora agita os meios literários. Fê-lo, no princípio, com certa timidez, sem dúvida por não estar ainda com a sua situação jurídica perfeitamente regularizada. Assim, ao aceitar a proposta dos editôres para a instituição de um grupo de trabalho, destinado ao estudo conjunto do problema, a UBE agiu com acêrto, tanto maior quanto estabeleceu um prazo fatal para a conclusão da tarefa.

Os que ora participam do debate — os autores nacionais principalmente, porque os mais prejudicados pelo desejo de lucro que terminou empolgando também certos setores da indústria editorial do país — nunca pretenderam dar ao assunto as características de luta de classes, isto é, de uma rivalidade insanável entre escritores e editôres. Mas é fora de contestação que o hábito do paternalismo, sinal de uma época ultrapassada na história da difusão do livro no Brasil, teimava (e ainda teima) em subsistir acima da crescente e poderosa corrente criadora em que se vêm transformando a literatura brasileira, mercê da atividade incessante das novas vanguardas intelectuais que se denunciam por tôda a parte.

Ora, é evidente que o livro de inspiração de autor brasileiro precisa, sobretudo nesta hora, ser tratado de maneira condigna, ou seja, dentro de uma escala de prioridades a que faz jús por sua incontestável projeção no conjunto de valores sôbre o qual se firma a moderna mentalidade cultural do país. Outros aspetos da questão já estão à vista e documentam a existência de males que necessitam de remédio. Esta coluna, ressurgindo hoje nesta página com o ânimo de servir aos interêsses da literatura brasileira, não podia deixar de registrar o acontecimento, o que faz concitando a UBE a continuar defendendo essa política de resguardo das causas e problemas do autor nacional, os quais, em verdade, se confundem com a própria expressão cultural do país.

— A. L.

NOTÍCIAS

JÁ em circulação o número de fevereiro da revista "Leitura", com colaboração, entre outros, de Carlos Drummond de Andrade, Adonias Filho, Rubem Braga, Homero Homem, Jaime Adour da Câmara e Jota Efegê.

O poeta Jamir Firmino Pinto está coletando material para uma antologia da mais moderna poesia brasileira. Os interessados deverão enviar seus trabalhos para o seguinte endereço: Avenida Paulo Sousa, 46, ap. 202 — DF. Mário Faustino, que também ajudará na seleção das poesias, vai escrever uma introdução para o volume que, segundo tudo indica, será um lançamento da Pongetti.

A hipótese da retirada de uma das candidaturas, à vaga de Olegário Mariano, na Academia Brasileira de Letras, não está fora de cogitação.

Mas não seria a do escritor Afrânio Coutinho.

O Clube do Livro de São Paulo lançou, em tradução de José Maria Machado e com nota explicativa de Afonso Schmidt, a famosa novela de Dostoiévski, intitulada "O Sonho do Príncipe".

O escritor Jorge Amado deve encontrar-se hoje em Moscou. Seu último romance, "Gabriela, Cravo e Canela", já está sendo traduzido para o francês, o italiano e o sueco.

CARLOS Drummond de Andrade figura entre os maiores contistas do mundo numa antologia publicada recentemente em Portugal, e da qual fazem parte autores como Kafka, Par Largerkvist e outros.

Remessa de livros e correspondência: Seção LITERATURA, redação do DIARIO CARIOCA — Av. Rio Branco, 25 — sobreloja.

ARTES — Antônio Bento

"Marco"-Iniciativa Inédita na A. do Sul

UM GRUPO de jovens arquitetos, tendo à frente Marcos de Vasconcelos, concebeu e põe em execução uma iniciativa nova entre nós: a criação de uma galeria para exposição permanente de materiais de construção e decoração e ainda projetos de arquitetura. A nova emprêsa, que se intitula "Marco" vai inaugurar em Copacabana (Rua Raimundo Corrêa, 19-A) uma loja de cêrca de 300 m2 de área útil, dotada de instalações especialmente projetadas para abrigar, em grandes painéis móveis, os variados produtos de nossa indústria da construção. Juntamente com esta exposição permanente, que permite ao arquiteto uma visão perfeita do rendimento técnico e plástico de qualquer dos materiais para uma obra, "Marco" promoverá mensalmente exposições de projetos de nossos mais conhecidos arquitetos. Inaugurando esta série de mostras, já para a próxima quarta-feira, dia 25, às 19 horas, a nova galeria está convidando a crônica especializada e os jornais cariocas para um encontro com o arquiteto Sérgio Bernardes. Na ocasião, "Marco" inaugurará sua primeira exposição, mostrando o projeto, maquetas, desenhos, fotografias do pavilhão brasileiro na Feira Mundial de Bruxelas, laureado com o "Grand Prix" de arquitetura na famosa exposição internacional.

Século Musical Purcell-Handel

UMA SÉRIE de programas especiais da BBC, concertos, exposições evocativas, representações teatrais, conferências e publicações assinalarão no mês de junho o festival em homenagem a Handel e Purcell, cujas vidas abrangeram um século de grande atividade musical: 1659-1759.

Henry Purcell, nascido em 1659, era inglês e londrino de nascimento; Handel, nascido em 1685, em Halle, Alemanha, o foi por adoção. E ambos repousam hoje na abadia de Westminster na mesma igreja em que Purcell foi organista desde a idade de 20 anos até sua morte prematura aos 36.

O Festival, de 3 semanas, comemorará, ao mesmo tempo, o tricentenário do nascimento de Purcell e bicentenário da morte de Handel e está sendo organizado pelo Conselho das Artes da Grã-Bretanha, pela BBC, pelo Conselho Britânico, o Museu Britânico e a Municipalidade de Londres.

A BBC já iniciou mesmo a transmissão de programas dedicados inteiramente à obra dos dois compositores, que, a intervalos regulares, se prolongarão por todo êste ano e que, por ocasião do festival propriamente dito incluirão a transmissão direta do "Royal Festival Hall" da ópera de Purcell, "Rei Artur" e vários concertos a serem realizados num dos auditórios da Corporação.

Purcell compôs até o fim de sua breve carreira uma imensa e rica variedade de peças: cânticos religiosos e profanos, músicas especiais para celebrações da côrte, óperas, música incidental e instrumental. Handel, por sua vez, que dominou o cenário musical londrino por uns 50 anos, apresentou a última vez diante do público, a sua "Messias", a semana apenas antes de morrer aos 74 anos. Foi quando, cego e alquebrado conduziu em "Covent Garden" o seu "Messias".

REGISTRO

ANIVERSARIOS

FAZEM ANOS HOJE: SENHORES

Alfredo Pessoa, Gerson Cordeiro, Moza Meniconi, Everardo de Barros, jornalista; Paulo da Rocha Gomide, Luis Fagenho Cavalcanti, Guarací Lopes de Sousa Castro, Cândido Rangel de Moura, Henri Brayuro, Danilo Cunha, Antônio Cornélio, Joaquim Valente da Rocha, Otávio Costa Nooli, prof. Henrique Lupo, Edmundo Amorim Figueira, Ademar Vieira, sr. José Ribamar Soares, Adalberto Traci de Lemos, Osvaldo Gomes, engenheiro José Gonçalves Ribeiro, Gerson Ribeiro, Jací Dalíoz, Leoman Figueira Sousa.

SENHORAS:

Laura de Barros Moreira, Celeste Morgado Brito, Odilia Machado Coelho, Eda Santos Pereira, Odília Niemeier Corrêa Sales.

REUNIÕES

A fim de tratar de assuntos de magna importância para a existência da agremiação, reunir-se-á extraordinàriamente no dia 28, sábado, em primeira convocação às 15 horas e, em segunda e última convocação, uma hora mais tarde, o Conselho Deliberativo do Olímpico Club, na sede da Rua Pompeu Loureiro 116, em Copacabana.

MISSAS

CARLOS BRANT — Em intenção à alma do saudoso empresário da Companhia "Os Artistas Unidos", sr. Carlos Brant, recentemente falecido, será rezada, hoje, terça-feira, às 9,30 horas, missa de sétimo dia, na Igreja de Nossa Senhora do Carmo, à Rua 1º de Março junto à Catedral Metropolitana.

Bernhard Voltará ao Rio

SOCIEDADE — Pomona Politis

Presidente da Standard Oil Visitará o Brasil

DEVERA' chegar ao Rio no próximo mês de abril, o Presidente da Standard Oil, de Nova Jersei.

E' a primeira vez que um "big shot" da indústria petrolífera daquele Estado norte-americano nos visita. Trata-se de uma viagem de boa vizinhança, — segundo fomos informados.

O FIGURINISTA José Ronaldo foi o autor do vestido que a srta. Ilde Caravaglia usará no dia de suas núpcias, a 28 dêste.

Vimos o "croquis" e achamos que Ilde ficará linda na criação de José Ronaldo: saia à altura do tornozelo, em "point-d'esprit" (sessenta metros); blusa em cetim. O véu será do mesmo material, tendo como enfeite uma rosa. As mãos, um rosário italiano, antigo.

O SR. e sra. Paulo Antunes Ribeiro estão comemorando hoje o vigésimo quarto aniversário de casamento. A data coincide com o natalício da sra. Paulo Antunes.

RUMORES de que o sr. Francisco Sousa Dantas irá casar-se em breve com a modêlo Sandra, atualmente fazendo um curso, em Londres.

A SRA. conselheiro José Osvaldo Meira Pena deverá em breve ser mãe de um novo herdeiro.

A embaixadora Claire Boothe Luce

A SRA. Niomar Muniz Sodré, em franca convalescença, já está frequentando o seu Museu.

A SRTA. Maria Cristina Simon Carvalho deverá ficar noiva ainda êste mês do sr. Gustavo Kastrup. Ela é filha do sr. Plínio Carvalho e a sra. Maria Celina Simon.

TAMBEM deverá ficar noiva a srta. Maria Dollabela Mamama com o sr. Paulo Fernando Maciel, filho do sr. Anor Buttler Maciel, Consultor Jurídico do Ministério da Justiça.

O EMBAIXADOR e sra. Décio Moura recebem logo mais para um jantar em homenagem ao deputado Jânio Quadros.

Bernhard volta em outubro

AS últimas palavras do Príncipe dos Países Baixos, ao chanceler Negrão de Lima, por ocasião do seu embarque, foram confirmando a sua intenção de estar de regresso à nossa terra em outubro vindouro.

Por motivo de doença, o Príncipe deixou de ir ao Paraná, como parte de seu programa, o que fará naquela ocasião.

Drops

RENATO, o excelente ex-"maitre" do Hotel do Copa, hoje arrendatário do Hotel de Araruama, acaba de ser convidado pelo sr. Otávio Guinle a regressar ao hotel. Existe ainda uma proposta para Renato ser sócio de uma "boite" no Rio, que está a ser montada. • O ministro da Justiça sr. Cirilo Jr. está trabalhando no projeto de Legislação de Brasília. • Nos primeiros dias de março próximo deverá regressar a Washington o embaixador Ernâni do Amaral Peixoto, recentemente chegado ao Rio. • A sra. Jack Peliks será madrinha de batismo de Elizabeth Helena, filha do sr. e sra. Chuck Woordward. O padrinho será o sr. Richard James Fairchough, primo de Chuck. O nome de Elizabeth dado à filha dor Chuck em homenagem à falecida mãe do sr. Fairchough. • Iniciando suas atividades, a Galeria MARCO patrocina em sua loja (Rua Raimundo Corrêa) a exposição do projeto do pavilhão brasileiro na Feira Mundial de Bruxelas, de autoria do arquiteto Sérgio Bernardes. • O sr. João Saavedra comemorou seu aniversário sábado, em Samambaia. No mesmo dia a sra. Vera Leite Garcia também comemorava o seu. • O sr. e sra. Miguel Barroso do Amaral reunindo para almoços e banhos de piscina na casa da Gávea, que está uma beleza. • A sra. Beatriz Simonsem hoi hóspede da baronesa de Saavedra, no último "week-end" em Correas. • A sra. Odette Bouças Siqueira convidando um grupo de amigos para esta semana em sua casa em Itaipava. É que sexta-feira, a simpática sra. Siqueira comemorará o seu aniversário. • O sr. Aprígio dos Anjos regressou de uma estação de águas completamente restabelecido, o que é uma boa notícia para os inúmeros amigos do sr. dos Anjos • De New York, o jovem sr. Fernando Mello Viana escreve dizendo que por lá o termômetro acusa 15º abaixo de zero. • O sr. e sra. Giorgio Moroni, de Punta del Este convidam o casal Carlos Eduardo de Souza Campos para rápida visita àquelas paragens. • A manhão da família Kanitz, em Laranjeiras, será transformada em Casa de Saúde para doentes cardíacos. A direção estará a cargo do doutor Alberto de Oliveira um mestre em sua especialidade. • Comenta-se que o embaixador Ellis Briggs, dos Estados Unidos, terá um bom cargo no Departamento de Estado. E o Brasil contará com um grande amigo na Casa Branca. • O conselheiro Roberto Guimarães Bastos que viajou pelo país com o Príncipe Bernhard foi condecorado com a Ordem Real Orange-Nassau, no grau de comendador. • Os norte-americanos radicados nesta Capital comemoraram ontem o aniversário de George Washington. • O decorador Roberto Carvalho levou à Bahia os srs. Antônio Carvalho da Silva e Duarte Pinto Coelho, portuguêses ora em visita ao nosso país. O primeiro foi o organizador do baile de Veneza reralizado em Paris há poucos anos e que reuniu os nomes mais representativos da sociedade local ocorrido no Palais Lambert. Lembram-se? • Hoje o aniversário do jovem sr. Olavo Monteiro de Carvalho. • Regressaram de viagem de férias ao Equador o diplomata e sra. Wladimir Murtinho. • Está no Rio o sr. Geraldo Nóbrega, president: da Companhia Telefônica de Pernambuco. • Em Lisboa o escritor Veríssimo realizou uma conferência no Teatro da Faculdade de Letras, de Coimbra. • Em São Paulo, a condêssa de Maillé será homenageada, entre outros, pelo sr. e sra. Francisco Matarazzo Sobrinho, indo inclusive à magnífica fazenda do Leme.

Agenda Diplomática

O ITAMARATI acaba de conceder o "agrément" à embaixadora Claire Boothe Luce para chefiar a missão diplomática dos Estados Unidos, nesta Capital.

CONFORME havíamos antecipado, o ministro Roberto de Oliveira Campos deverá seguir, como emissário do Govêrno, dentro de poucos dias, para participar de uma reunião do GATT, em Genebra; logo em seguida, visitará alguns países europeus e, em Varsóvia, assinará um acôrdo bancário de pagamentos com o Govêrno polonês. De lá seguirá diretamente para os Estados Unidos, onde se encontrará com o sr. Lucas Lopes. Como tem sido noticiado, o Ministro da Fazenda deverá ir à Washington concluir as negociações para a consolidação de nossos empréstimos e compromissos financeiros.

O CHANCELER Negrão de Lima presidirá na manhã de hoje, no Itamarati, uma reunião da OPA, da qual participarão os membros da Comissão Brasileira da Operação Pan-Americana.

LOGO após, o Ministro do Exterior oferecerá um almôço ao jornalista tcheco, sr. Fiser, ora nesta capital.

AINDA hoje, o sr. Negrão de Lima receberá em audiência o chefe da missão diplomática da Indonésia, sr. Sudjarno.

AMANHÃ, o Ministro do Exterior fará entrega da Ordem Nacional do Cruzeiro do Sul ao padre Nicet Joseph, Superior Geral dos Irmãos Lassalistas. Na mesma data, visitará o sr. Negrão de Lima o sr. Warren Graham Fuller, Chefe da Missão do CIME em nosso país, que está em vésperas de seguir para Roma, seu novo pôsto.

O EMBAIXADOR de Portugal, sr. Manuel Farrajota Rocheta oferecerá um almôço no dia 6 de março próximo, para comemorar o quinte centenário da fundação da Casa da Misericórdia, pela Rainha Eleonor e Dom João II.

DE LISBOA informam que os portugueses aguardam com satisfação a visita da princêsa Margaret, irmã da rainha Elizabeth II, da Grã-Bretanha, em junho próximo. A princesa Margaret permanecerá em Portugal de 6 a 12 de junho próximo, quando estará aberta a Exposição Industrial Britânica, de 29 de maio e 14 de junho.

ASTROLOGIA — Prof. Mirakoff

Venda e Compre Imóveis

Hoje, 24. Bom para ganhar dinheiro em negócios imobiliários; não trate de causas jurídicas. O símbolo 6 de hoje dá êxito e popularidade.

ACONTECERÁ HOJE AO LEITOR

Seguem-se as possibilidades felizes ou não de hoje, com horas e números razoáveis, para todos os leitores nascidos em quaisquer dia, mês e ano, dos seguintes períodos:

PARA OS NASCIDOS ENTRE:

22 DE DEZEMBRO E 20 DE JANEIRO (Capricórnio)

Acontecimentos inesperados e encontros felizes. Boas possibilidades, notícias agradáveis e negócios lucrativos, principalmente à tarde. 10, 20 e 21; 28, 30 e 43 (horas e números).

ENTRE 21 DE JANEIRO E 18 DE FEVEREIRO (Aquário)

Dispêndio de energia, com coisas sem utilidades e disposição luxuriosa. 16, 17 e 18; 61 71 e 81 (horas e números).

ENTRE 19 DE FEVEREIRO E 20 DE MARÇO (Peixes)

Favorabilidades em todos os assuntos, principalmente nos sociais. 1, 2 e 3; 10, 20 e 30 (horas e números).

ENTRE 21 DE MARÇO E 20 DE ABRIL (ÁRIES)

Dissenções de amigos, contrariedades familiares e preocupações com o futuro. 14, 15 e 26; 50, 90 e 84 (horas e números).

ENTRE 21 DE ABRIL E 20 DE MAIO (Touro)

Disposição orgulhosa e facilidade em assuntos jurídicos ou financeiros. 5, 6 e 7; 32, 33 e 34 (horas e números).

ENTRE 21 DE MAIO E 20 DE JUNHO (Gêmeos)

Domine os seus impulsos e terá bons acontecimentos à tarde. 5, 6 e 24; 60, 70 e 87 (horas e números).

ENTRE 21 DE JUNHO E 22 DE JULHO (Câncer)

Manhã favorável para viagens e imprópria para encetar novos negócios. 12, 13 e 14; 21, 31 e 41 (horas e números).

ENTRE 23 DE JULHO E 23 DE AGÔSTO (Leo)

Obstáculos em negócios; a tarde e a noite serão de melhores auspícios socialmente. 5, 6 e 7; 32, 33 e 34 (horas e números).

ENTRE 24 DE AGÔSTO E 22 DE SETEMBRO (Virgem)

Proteção de amigos poderosos principalmente do outro sexo. 15, 16 e 21; 51, 61 e 71 (horas e números).

ENTRE 23 DE SETEMBRO E 22 DE OUTUBRO (Balança)

Autocontrole, habilidade, sonhos proféticos e realizações grandiosas. 19, 22 e 23; 73, 83 e 86 (horas e números).

ENTRE 23 DE OUTUBRO E 22 DE NOVEMBRO (Escorpião)

Manhã propícia a encontros agradáveis e disposição para viajar. Dia favorável aos médicos, químicos e industriais, principalmente à tarde. 3, 5 e 6; 21, 32 e 23 (horas e números).

ENTRE 23 DE NOVEMBRO E 21 DE DEZEMBRO (Sagitário)

Manhã venturosa, passeios ao ar livre e sucessos sentimentais. 10, 11 e 15; 90, 92 e 96 (horas e números).

VIAJANTES

Viajando a bordo do Vera Cruz, chegou a esta capital a pintora portuguêsa Maria das Dores de Noronha, que pretende pintar os retratos do Presidente da República e das Embaixatrizes credenciadas junto ao nosso Govêrno. Sobrinha do sr. Carlos Pereira, presidente das Indústrias Químicas S. A., a pintora Maria das Dores fará, a convite da Diretoria da Casa do Pôrto, uma xeposição de seus trabalhos naquela instituição.

Fregolente é o protagonista de "Oscar", de Claude Magnier, que o Teatro do Rio fará estrear em 10 de março, no São Jorge. — Na foto é visto com Fernanda Montenegro

TEATRO — Paulo Francis

Elas só Usam "Baby-Doll"

O TEATRO-REVISTA é aquilo que todos nós sabemos, mas "Elas só Usam Baby-Doll", no Sèrrador, pela Cia. Zeloni, foge à regra. O espetáculo é quase limpo, suas incursões na pornografia são poucas e não chegam a ser ofensivas. Por outro lado, há um ar de profissionalismo em tudo que aparece no palco, bastante raro nos musicados locais.

Falando de musicados, os nossos evitam a música, via-de-regra, como evitam o bom-gôsto e a inteligência. "Elas só Usam Baby-Doll", apesar do título ser reminiscente de comédias de Pongetti, apresenta diversos números musicados, competentemente executados pelo elenco. Aliás, êste elenco realmente canta, todos seus membros têm "métier", sabem projetar a voz e emitem sons de um modo geral agradáveis. As surprêsas não param aí: há um balé, chefiado por Luciano, que funciona sob uma coreografia reconhecível como tal e que exibe um grupo de bailarinos que preenche as necessidades do gênero popular.

Os pontos fortes, entretanto, são Zeloni e Rose Rondelli. O primeiro é um comediante italiano dotado de uma postura bem controlada tècnicamente — isto é, sabe projetar movimentos de corpo de maneira contida — uma voz que serve para canto popular e para nuanças de comédia. Evidentemente, Zeloni não tem seu campo de ação limitado à revista. E também Rose Rondelli reaparece com vitalidade, malícia, beleza e uma comunicabilidade intensa com o público, sem, em momento algum, usar os recursos de achincalhe que caracterizam tantas de nossas vedetas.

TUDO isso faz de "Elas só Usam Baby-Doll" um espetáculo excepcional dentro do quadro de nossas revistas e um espetáculo que pode ser assistido com prazer pelo espectador interessado no gênero.

Há muito que a emprêsa poderia aprender em matéria de cenografia, indumentária e iluminação. Mas, enfim, não se pode ser tudo. São essas revistas, como "Elas só Usam Baby-Doll" e "Se Quer... Diz Logo", que mantêm as esperanças dos críticos no sentido de que o gênero possa florescer entre nós, sem cair na fossilização da Praça Tiradentes.

"Elas só Usam Baby-Doll", é, portanto, um espetáculo recomendável ao público e que deverá fazer longa carreira no Serrador.

HÁ, POR certo, na revista, uma tendência para o meio-têrmo. Tudo está ensaiado e afinado, mas falta uma legítima inspiração popular ao texto e às músicas.

Êste é o problema central dos nossos espetáculos musicados, e do nosso teatro, em geral, em outro plano. Os empresários cedo ou tarde reconhecerão a necessidade de empregar humoristas que tenham um sentido nacional-popular no que escrevem. O mesmo se dá com os compositores. "Elas só Usam Baby-Doll" usa músicas conhecidas (com poucas exceções), do passado. Seria interessante que, no futuro, um empresário audacioso e bem intencionado, como Zeloni, contratasse compositores modernos que lhe musicassem os espetáculos. E com o tempo, êle poderia introduzir diretores e cenógrafos menos antiquados em seus pontos-de-vista do que os que estão em funcionamento. O teatro-revista é um gênero que sempre tem público. E, lògicamente, um espetáculo bem feito, realizado por completo, teria mais público.

Essas considerações não diminuem em absoluto o esfôrço e a boa qualidade de "Elas só Usam Baby-Doll", um espetáculo muito acima da média do que passa por teatro-revista, no Rio.

"UMA GOTA DE ORVALHO"

Novela de Hélio Tys (Tupi), com Honório de Sousa e Silvia Maria

RÁDIO E TV — Nestor de Holanda

Ari x Flávio

TIVE um professor de botânica que mostrou, em aula, dezenas de êrros (de botânica, é claro) de José de Alencar. Um de matemática, dizia sempre:

— Rui Barbosa é blefe. Saber gramática não é vantagem nenhuma. Saber direito e falar vários idiomas não significam genialidade. Quero ver saber matemática, que é infinita.

Várias vêzes disseram a Lima Barreto:

— Êles andam afirmando que você não sabe gramática.

E Lima, que estudara na Politécnica, respondia:

— Em compensação, êles não sabem gramática...

Emílio de Menezes classificou Medeiros e Albuquerque de "prédio da Avenida". E explicou:

— Muita frente, e pouco fundo!

Joaquim Nabuco, numa roda, "lamentou" o estilo literário de Euclides da Cunha:

— E' pena que escreva com cipó...

MAS FLÁVIO Cavalcanti caiu na tolice de criticar versos de Ari Barroso, na televisão. Ganhou o mais rancoroso dos inimigos. Não sei de alguém que tenha odiado tanto a outro. Ari não perdoa. Não admite crítica de espécie alguma. Sense perfeito. O público ri, porque a questão, que, para o compositor, parece de vida e morte, é bisonha...

Flávio Cavalcanti condenou a expressão popular "inzoneiro", nos versos de "Aquarela do Brasil". Fêz ver que inzoneiro é "mexeriqueiro, intigante, sonso, mentiroso". Chamar o Brasil de "mulato inzoneiro" é xingamento.

Houve também a questão do "coqueiro que dá côco". O crítico afirmou que coqueiro não dá goiaba nem laranja nem jabuticaba. Discordo do crítico. A redundância, no caso, é refôrço de frase. Liberdade poética. Mas isso não vem à questão. O que importa é que apontar pleonasmo não atinge a honra de ninguém.

Mas Ari Barroso considera o crítico um homem morto. Se fôsse fazendeiro de Ubá, jamais Flávio Cavalcanti escaparia do rifle de capangas, ao passar na primeira encruzilhada...

Ainda quinta-feira, Ari decepcionou seus admiradores. Respondendo ao programa "Prêto no Branco, apresentou-se com uma vela acêsa, para ouvir o Flávio Cavalcanti. Êste falou. Ari não respondeu. Disse, apenas:

— Acabaram de receber voz de além-túmulo.

A VELA mostrou ao telespectador menos imbecil que o programa é combinado com antecedência. Em caso contrário, o compositor não teria onde conseguir, na hora, a vela com o pires...

De além-túmulo foi, também, o "espírito" do entrevistado. Procurei seu "savoir-faire", não encontrei. Onde a superioridade, a verve, o bom-humor do homem considerado o maior compositor popular do Brasil?

Maeterlinck pôde chamar Bernard Shaw de "um velho castelo inglês, sem "espírito". Shaw pôde dizer que Maeterlinck foi um autor que jamais chegou a ser vaiado "por ser impossível vaiar e bocejar ao mesmo tempo".

Balzac disse a Dumas:

— Quando eu sentir que estarei fracassando, pensarei em escrever para teatro.

E Dumas:

— Acho bom começar logo...

Léon Bloy pôde chamar Victor Hugo de "o Lama imbecil, cuja lastimosa senilidade intelectual, sórdida avareza, egoismo monstruoso e hipocrisia perfeita ninguém ignora".

Numa roda de samba, porém, não se pode discordar de um telecoteco de Ari Barroso...

Itinerário

NOVO programa da Mayrink Veiga, todos os dias, às 13 horas — "Telefone e peça bis", de Jair de Taumaturgo. ● Estréia de história seriada, às 14 horas, na Tupi: "Segue teu caminho", de Cardoso Junior. "Geografia musical do Brasil", às 20 horas, na Roquette Pinto. ● E Muraro, às 20,35, na Globo.

HOJE, NA TELEVISÃO

CANAL 6: 12.00 — Meio-dia; 12,50 — A Discoteca do Chacrinha; 13,30 — Tele-Vespertino; 14,00 — Novela; 14,30 — Mirante (filme); 15,00 — Clube do Titio; 16,00 — Clube do Lar; 17,00 — Sessão das Cinco; 18,00 — Coelhinho; 18 25 — Cineminha; 19,00 — O Falcão Negro; 19,20 — A Floresta Encantada; 19,40 — Idolos de Todos os Tempos; 20,00 — Repórter Esso; 20,50 — Teatro de Novela; 21,10 — Quem Sou Eu ?; 21,30 — Esta é a Sua Vida; 22,10 — Reportagem; 22,30 — Tele-Entrevista.

CANAL 13: 17,00 — Primeiras Palavras; 17,10 — Cine-Variedades; 18,05 — Cine-Informativo; 18,35 — Artistas Mirins; 18,55 — Um Programa de Fé; 19,25 — Helena; 19,45 — Nosso Informativo; 20,05 — Praça da Alegria; 20,40 — Viajando com Antônio Mestre; 21,00 — Elizete Cardoso; 21,30 — Não Durma no Ponto; 23,30 — Estúdio V.

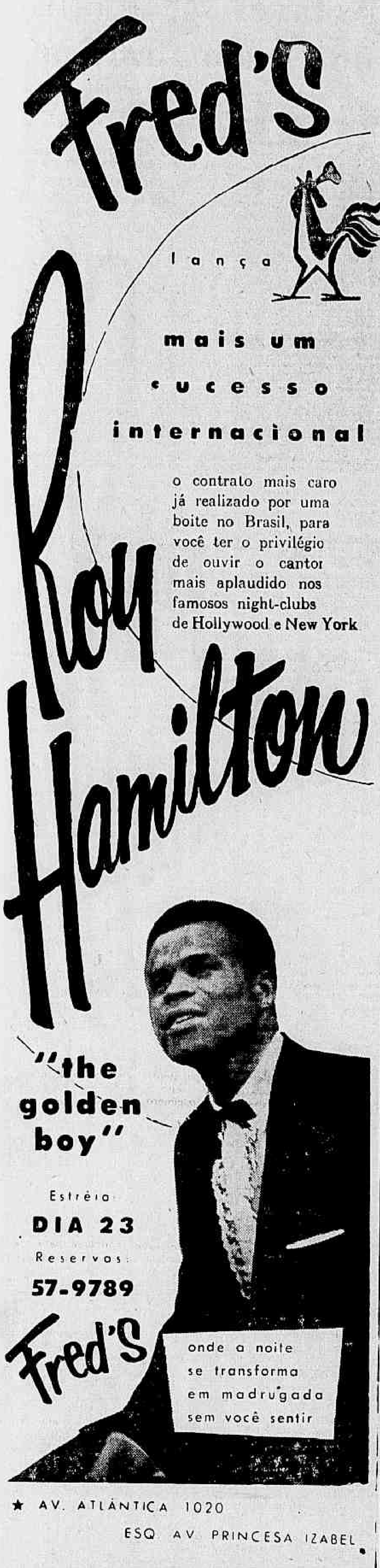

DISCOS — Alberto Rêgo

Ângela Maria Vai ao Japão

RECEBIDA pelo presidente Yoshio Suzuki e o secretário Susumu Kobayashi, Angela Maria visitou o navio Feira Flutuante "Atlas Maru" e teve, então, oportunidade de cantar alguns números de seu repertório, sendo entusiàsticamente

"SAPOTI" NO JAPAO

Depois do sucesso alcançado no carnaval com a gravação do samba "Rolei, Rolei", Angela Maria vai visitar Tóquio

aplaudida pela tripulação. Após a vitoriosa apresentação, Angela Maria recebeu convite oficial para visitar e se exibir no país do Sol Nascente.

Diretoria do CCD

A DIRETORIA do Clube dos Cronistas de Discos, eleita semana passada, para o biênio 1959/1961 ficou assim constituida:

Presidente — Ari Vasconcelos ("O Jornal"); Vice-Presidente — Zito Batista Filho "O Globo"; 1º Secretário — Alberto Meneses ("Jornal das Moças"); 1º Tesoureiro — Alberto Rêgo (DIARIO CARIOCA); 2º Tesoureiro — Milton Sales ("Revista do Disco"; Procurador — Leônidas Bastos ("Jornal dos Sports"); Conselho Fiscal — Costa Filho, Aluizio Rocha e Max Gold.

Contratada

LUCIENE Franco, artista de televisão, foi contratada pela Copacabana.

H. James na MGM

O FAMOSO pistonista Harry James, que durante muitos anos, integrou o "cast" da Capitol, assinou contrato com a MGM.

Spirituais

ESTÁ para ser lançado em nosso país, pela Vox, o elepê "Spirituals" com o côro Graham Jackson.

Bitencourt continuará

LUIS Bitencourt, conhecido guitarrista, violonista e compositor, que vinha respondendo pela direção artística da Cia. Brasileira de Discos, continuará a dirigir aquêle mesmo departamento, não pasando de boatos as notícias vinculadas sôbre seu pedido de demissão.

"The Kalin Twins"

OS GEMEOS Herbie e Hal, que tanto êxito obtiveram com a apresentação de "When", "Three O'Clock Thrill", "Forget Me Not", nasceram em Port Jewis, nos Estados Unidos, há 24 anos atrás. "The Kalin Twins" (Herbie e Hal fizeram seu "debut" aos 5 anos de idade. Possuem diversas criações como "Walkin'To School", "The Spider and The Fly", Tag-A-Long" e "Cluchert Clack". A Decca lançará brevemente um elepê dêste notável "duo", auxiliado por Jack Pleis, contendo em suas faces as seguintes composições: "Forget Me Not", "Dream of Me", "You Mean The World To Me", Tag-A-Long", "Clickerty Clack", "Jumpin' Jack", "When", "Cool", "School Bell Dream", Walkin' To School", "The Spider And The Fly" e "Thre O'Clock Thrill".

Flu prepara-se...

(Conclusão da 9.ª página)

tes do embarque, devendo tal medida ser realizada amanhã, não contando os tricolores com Castilho, Valdo e Telê, que estão na seleção carioca.

Dos tricolores, apenas Castilho não seguirá com a delegação do Fluminense, já que pertencerá à seleção nacional que vai ao certame continental de Buenos Aires, sendo que Valdo e Telê deverão estar de volta ao Rio na manhã de quinta-feira, caso o embarque para o exterior seja na sexta-feira, ou então viajarão após o jôgo entre os selecionados carioca e paulista, caso o embarque para a temporada pelas Américas venha a ser mesmo quinta-feira.

DETETIVES
OMIL — REG. 123093
— LEI 3093 —
Organização especializada de Detectives com longa experiência profissional, executa quaisquer serviços de investigações particulares. Sigilo, honestidade e êxito garantidos. Atendemos solicitações dos Estados e Exterior. Rua Evaristo da Veiga n. 41 — 2.º — gr. 207 Tel. 42-9994. A noite pelo tel 48.8243.

'Marimbás'...

(Conclusão da 9.ª página)

gar — Pernambuco e Bahia, sem contagem.

PEIXES

Nas diversas classes de peixes, os resultados foram êstes: Garoupa — 16,900 quilos, João Borges Neto; Vermelho — 10 ks. Bruno Hermany; Sargo — 6.600 ks. — João Borges Neto; Mero 41,100 ks. — Joan Solberg; Rombudo — 17,100 ks. — Gustavo Silva; Enchovà — 4.400 ks. — Vitor Wellisch; Enxada — 2,300 ks. — Renato Costa; Robalo — 1..900 ks. — Romano.

Vava recoloca...

(Conclusão da 9.ª pág.)

nuos, o segundo ponto ao Atlético. Mas aos 76 minutos, Peskas, do Real, fêz o gol do seu time.

BARCELONA

O ataque do Atlético foi feito em jôgo rápido e muito intenso, por Miguel, Agusin, Vavá, Peiro e Collar. No segundo tempo foi que a luta se tornou mais quente, mas ainda assim o Real, apesar de sua superioridade tardia, não conseguiu mais que um ponto, não conseguindo igualar a contagem do Atlético.

O resultado do encontro Alético-Real Madrid permitiu ao Barcelona retomar o primeiro lugar na classificação do campeonato espanhol.

"GUERRA E PAZ" VEM AÍ"

Audrey Hepburn e Mel Ferrer (foto acima), são os protagonistas de "Guerra e Paz", produção de Ponti De Laurentis distribuida pela Paramount que vai inagurar o luxuoso cinema Flórida, em Copacabana

Próximos LANÇAMENTOS

FILME "GUERRA E PAZ" VAI INAUGURAR CINEMA

"Guerra e Paz", o extraordinário filme da Paramount produzido por Ponti de aLurentis e protagonizado por Audrey Hepburn, Mell Ferrer e Henry Fonda, será, finalmente, apresentado nesta Capital, dentro de poucas semanas, inaugurando o confortável cinema Flórida, em Copacabana, propriedade do circuito Livio Bruno.

Um dos mais extensos filmes até hoje produzidos, com nada menos de 3 horas e meia de projeção, "Guerra e Paz" León Tolstoy, que os críticos literários consideram a mais imleon Tolstoy, que, os críticos literários consideram a mais importante novela até hoje escrita, Completam o elenco, Anita Ekberg e Vittorio Gassman.

"CLANDESTINAS DA NOITE"

A Art Films vai apresentar na próxima segunda-feira, nos cinemas Azteca, Art Palácio, Rivoli e Eskye Méier, o filme francês "CLANDESTINAS DA NOITE" protagonizado por Agnes Laurent, Georges Marchal, Danielle Rocca e Saro Urzi. Filme realista mostrando o tráfico de mulheres e entorpecentes. Proibido para menores de 18 anos.

BOA COMÉDIA

O circuito do cinema Plaza vai apresentar, na próxima segunda-feira, a comédia italiana produzida por Ponti de Laurentis e distribuida pela Cia. Cinematográfica Franco-Brasileira, "UM AMERICANO EM ROMA", protagonizado pelo excelente ator Alberto Sordi. História de um romano cujo maior desejo era o de visitar os Estados Unidos. Sua noiva, a bonita atriz Maria Pia Casilio vai fazer furor.

GRANDE ÊXITO

O filme "QUEM É A FAMILIA TRAPP", protagonizado por Ruth Leuwerick e, dirigido pelo célebre cineasta alemão Wolfgang Liebeneiner, está em exibição no cinema Pelayo de Madrid, a exatamente 54 semanas. Uma prova incontestável não apenas comercial do filme como também de grande valor artístico.

O carioca RECLAMA

MATO CONTINUA DE PÉ

Retirado o fone do gancho, um diretor da «SAL» nos dá conhecimento de que ainda não foi feita a capina das Ruas Sacopã e Lineu de Paula Machado, Lagoa.

ÁGUA É LÔDO

Moradores do «Clube do Flamengo, Mórro da Viúva, comunicam à coluna que, há uma semana, a água que serve aos 148 apartamentos do edifírio é puro lôdo. Com a palavra o Departamento de Águas da PDF.

IMPROPRIEDADE

Diretores da «ASAGA' em nota ao «Carioca Reclama», se manifestam contrários ao estabelecimento do início da linha de lotações «Bar 20-Praça Santos Dumont», na Praça Barão de Drumond, entrada da Rua Marquês de São Vicente. Ressaltam que o local é mais do que inadequado, de vez que a rua é estreita, congestionando-se sempre com a média de oito carros parados, no referido ponto.

ESGÔTO OBSTRUÍDO

Estão entupidos os ralos de esgôto da Rua 21 de Abril, Quintino. Moradores do local, com um lenço no nariz, pedem urgentes providências ao departamento competente da municipalidade.

DIREITO DE FAZER BARULHO

Excetuando-se, por motivos óbvios, aos caminhões de carga foi proibido, pelo departamento competente da municipalidade, o tráfego, em Paquetá, de veículos a motores de explosão. Perfeitamente enquadrada, pois, na proibição, a família ruidosa das motocicletas que, no entanto, usam e abusam, na ilha, do direito de correr e fazer barulho, pilotadas por menores de idade. — (Leia domingo, na grande edição do DC, completa reportagem sôbre Paquetá).

...e às vêzes É ATENDIDO

"SAL" AGRADECE

Em atenção a uma reclamação da «SAL», veiculada pela coluna, o Chefe do 4.º Distrito de Obras está procedendo a reformas nos passeios da Rua Fonte da Saudade, Lagoa. Agradecendo as providências que estão sendo tomadas, a «SAL» solicita ao referido Distrito de Obras estender a reforma aos buracos que pontilham a citada Fonte da Saudade.

Aguardando resposta

"NASCIMENTO ILEGAL"

Publicado em 29-11-58 e remetido ao Diretor do Serviço Especial de Favelas: «Apesar do «Serviço de Favelas» da PDF, está nascendo uma nos fundos do Mercado N. S. de Fátima».

"FALTA DÁGUA"

Publicado em 29-11-58 e remetido ao Diretor do Departamento de Águas da PDF: «Reclamam moradores da Rua Júlio do Carmo — trecho compreendido entre Rua Machado Coelho e Travessa do Guedes — contra a falta dágua que os vem afligindo há muitos meses. Já apelaram diversas vêzes, sem resultado, para o DA da PDF, estranhando, inclusive, ser normal o abastecimento das ruas próximas».

Prestigie as Sociedades Amigos dos Bairros

Queixas e reclamações para esta seção deverão ser remetidas para o Departamento de Promoção e Vendas do DIARIO CARIOCA — Avenida Rio Branco, 25, 2.º, sala 207, ou através do telefone: 23-3662. De segunda a sábado, às 9,05 horas, ouça pela Rádio Mayrink Veiga, em 1.220 quilociclos, a transmissão das queixas aqui publicadas, que são também remetidas às autoridades competentes.

DOENÇAS NERVOSAS E MENTAIS — DR. LUIZ FRAGA
Diàriamente, das 14 às 19 horas na Rua Senador Dantas 76, 4. and
Em Petropolis: Aos sábados das 14 às 19 hs. Av. 15 de Novembro.
Complexos — Insônias — Medo — Angustia — Perturbações Sexuais no homem e na mulher
Edifício Profissional — 3.º andar
Tels.: 42-3381 — 27-3680

LICEU IMPÉRIO
AULAS DE CORTE e COSTURA
INTERPRETAÇÃO — CINTOS RETOS E ANATÔMICOS — PLISSES — ACORDEON E PLAT
Largo de S. Francisco, 26, 12.º, Grupo 1220
(Edificio Patriarca) — Telefone: 43-4284
Informações de 3 às 5

CARTAZ

TEATROS

DE BOLSO — 27-3122 — "Pedro Mico". Sábados, às 20,30 e 22,15 horas. Vesperais às quintas e domingos, às 16 horas.
CARLOS GOMES — 22-7581 — "Tem Mulher? Tôl à..." — às 21 horas. Vesperais às quintas e domingos, às 16 horas.
COPACABANA — 57-1818 — "Gigi" às 21,30 horas. Vesperais, às quintas e domingos, às 16 horas.
DULCINA — 32-5817 — "A Compadecida", às 21 horas. Vesperais, às quintas e domingos, às 16 horas.
GINASTICO — 42-4521 — "Vestir os Nus", às 21 horas. Sábados, às 20 e 22 horas. Vesperais às quintas e domingos, às 15 horas.
JOÃO CAETANO — 43.4276.
LEME — 37-6412.
MAISON DE FRANCE — 52-3896
MESBLA — 22-7622 —
MUNICIPAL — 42-6103 —
PRAÇA — 37-3709 — "A Fábula de Brooklyn" às quintas, sextas, sábados e domingos, às 21,30 horas. Vesperais, aos domingos, às 17 horas.
RECREIO — 22-8164 —
REPUBLICA — 22-0271 —
S. JORGE — 45-9051 —
SERRADOR — 42-6422 — "Elas só Usam Baby-Doll", às 20 e 22 horas. Vesperais às quintas e domingos, às 16 horas.
TABLADO — 2[illegible]
TIJUCA — 23-1039 — "O Pescador Aventureiro", os domingos, às 11,30 da manhã.
ZAQUIA JORGE — "Esta Sobrando Mulher", às 21 horas. Vesperais às quintas e domingos, às 16 horas.

CINEMAS

Lançamentos

O PRINCIPE (The Prince and the Showgirl) — Anglo-Americano. Colorido. Dirigido por Laurece Oliver. Com Marilyn Monroe e Laurence Oliver. Comédia romântica. Livre. Nos cinemas: São Luiz, Vitória Copacabana, Presidente, Miramar, Carioca, Santa Alice e Coliseu.
UM ROSTO NA MULTIDAO (A Face in the Crowd) — Americano. Dirigido por Elia Kazan. Com Andy Griffith, Patricia Neal e Lee Remick. Drama. Proibido até 18 anos. Nos cinemas: Rex, Rian e Tijuca. Horários: 2 — 4,30 — 7 — 9,30 horas.
A CLANDESTINA (Stowaway Girl) — Inglês. Dirigido por Guy Hamilton. Com Trevor Howard, Pedro Armendariz, Elsa Martinelli. Drama. Proibido até 14 anos. Nos cinemas: Azteca, Pathé, Ricamar, Riviera, Maua. Horários: 2 — 3,40 — 5,20 — 7 — 8,40 e 10,20 horas.
MEU SANGUE POR MINHA HONRA (The Saga of Hemp Brown) — Americano. Dirigido por Richard Carlson. Com Rory Calhoun e Beverly Garland. Western. Nos cinemas: Odeon, São José, Leblon, Alasca, América, Leopoldina, Môça Bonita. Proibido até 18 anos. Horários: 2 — 3,40 — 5,20 — 7 — 8,40 e 10,20 horas.
O FANTASTICO HOMEM QUE DESAPARECEU (The Fantastic Desappearing) — Americano. Dirigido por Paul Londres. Com Francis Lederer e Norman Eberhardt. Drama. Nos cinemas: Império, Ipanema, Bonsucesso, Abolição, Belmar e Bras de Pina. Proibido até 18 anos. Horários: 2 — 3,40 — 5,20 — 7 — 8,40 e 10 horas.
NOITES DE MARDI GRAS (Mardi Gras) — Americano. Dirigido por Edmund Goulding. Com Pat Boone, Christine Carere, Sheree North. Comédia. A estrear quinta-feira no Palácio, Roxi, Madrid, Imperator e Piraja. Horários: 2 — 4 — 6 — 8 e 10 horas. Livre.
O REBELDE ORGULHOSO (The Pround Rebel) — Americano. Dirigido por Michael Curtiz. Com Alan Ladd, Olivia de Havilland e David Ladd. Drama. A estrear quinta-feira, nos cinemas Metros, Tijuca, Pax e Palácio (Higienópolis). Livre. Horários: 2 — 4 — 6 — 8 e 10 horas.
PARQUE DOS AMORES (Villa Borghes) — Franco-Italiano. Dirigido por Giani Franciolini. Com Vittorio de Sica, Anna Maria, Gerard Philip, Micheline Presle. Uma história dramática. Nos cinemas: Caruso, Rivoli, Rosário e Méier. Proibido até 18 anos. Sem indicação de horários.
POBRES, PORÉM FORMOSAS (Belle, Ma Povere) — Italiano. Dirigido por Dino Risi. Com Marisa Alasio, Maurício Arena, Renato Salvatori e Alessandra Panaro. Comédia. Nos cinemas: Plaza, Astória, Colonial, Olinda e Mascote. Livre. 2 — 4 — 6 — 8 e 10 horas.
SEU ÚLTIMO AMANTE (Staseramente de nuovo) — Italiano. Dirigido opr Mario Mattoli. Com May Britt Amadeo Nazari. Melodrama. Proibido até 18 anos. Nos cinemas: Art-Palácio, Alvorada Eskye-Méier, Rio Branco e Grill Niterói. Horários, sem indicação.

Solicitamos aos srs exibidores a gentileza de atualizarem as programações e mudanças de filmes escrevendo ou telefonando para Gilvan Chagas Av. R. Branco 25 Telefone 23-3239 das 13 às 17 horas.

CENTRO

CINE MESBLA — 22-7720 — Cinema de arte. "Mulher dos Meus Sonhos" (Marianne de Ma Funesse). Dirigido por Julien Duvivier. Com Pierre Vaneck e Isabelle Pia. Comédia. Produção francêsa. Proibido até 14 anos. Diàriamente, às 21 horas, no Edifício da Mesbla, 11º andar. Quintas, sábados, domingos e feriados, vesperais, às 17 horas.
CINEAC TRIANON — 42.6024 — Sessões Pastatempo.
CAPITOLIO — 22-6788 — Sessões Passatempo.
COLONIAL — "Pobres, Porém Formosas".
ESTACIO DE SA' — 32-2923 — "Mão Cortada".
FLORIANO — 43-0074 — "Naná".
FLUMINENSE — 26-1404 — "Tortura do Desejo".
IDEAL — 42-1218 — "Assim se Matam os Heróis".
IMPERIO — 22-9348 — "O Fantástico Homem Que Desapareceu".
MARROCOS — 22-7979 — "Sêde, Sangue e Sol" e "Nizar".
METRO PASSEIO 22-6141 — "Gigi", terceira semana.
ODEON — 22-1058 — "Meu Sangue Por Minha Honra". Proibido até 14 anos.
PALACIO — 22-0836 — "Convite Para Matar".
PATHE' — 22-8795 — "A Clandestina".
PLAZA — 22-1097 — "Pobres, Porém Formosas".
PRESIDENTE — 42-7128 — "O Principe Encantado".
REX — 22-6327 — "Um Rosto na Multidão".
RIVOLI — "O Parque dos Amores".
VITORIA — "O Principe Encantado".
RIO BRANCO — 43-1360 — "Seu Último Amante".
S. JOSE' — 42-0392 — "Meu Sangue Por Minha Honra". Proibido até 14 anos.

ZONA SUL

ALASCA — "Meu Sangue Por Minha Honra". Proibido até 14 anos.
ALVORADA — "Seu Último Amante".
AZTECT — 45-6813 — "A Clandestina". Proibido até 14 anos.
ARTE-PALACIO — 57-2795 — "Seu Último Amante". Proibido até 10 anos.
ASTORIA — 47-0466 — "O Quadragésimo Primeiro".
BOTAFOGO — 29-2250 — "Só Ficou a Saudade".
CARUSO COPACABANA — "O Parque dos Amores".
COPACABANA — "O Principe Encantado".
FLORESTA — 26-6257 — "Mulheres Desesperadas".
GUANABARA — 26-5339 — "Tudo Pelo Teu Amor".
IPANEMA — 47-3806 — "O Fantástico Homem Que Desapareceu". Proibido até 14 anos.
LEBLON — 27-7803 — "Meu Sangue Por Minha Honra".
METRO COPACABANA — 37-9797 — "Gigi", terceira semana.
MIRAMAR — "O Principe Encantado".
NACIONAL — 26-6072 — "E' de Chuá".
PAX — 27-6621 — "O Rebelde Orgulhoso".
PIRAJA' — "Tudo Pelo Teu Amor".
POLITEAMA — 25-1149 — "Naná".
RIAN — 47-1144 — "Um Rosto na Multidão".
RICAMAR — "A Clandestina".
RIVIERA — "A Clandestina". Proibido até 10 anos.
ROXI — 27-7459 — "Convit Para Matar".
S. LUIZ — "O Princip Escantado".
CINE ROYAL — "Os Três Amores de Lola".

ZONA NORTE

AVENIDA — 42-1167 — "Só Ficou a Saudade". Proibido até 10 anos.
AMERICA — 48-4519 — "Meu Sangue Por Minha Honra.
CARIOCA — 28-3178 — "O Principe Encantado".
ESKYE — 28-5518 — "A Clandestina".
MADRID — 48-1184 — "Convite Para Matar".
MARACANA — 48-1910 — "Tudo Pelo Teu Amor". Proibido até 10 anos.
METRO TIJUCA — 48-99 70 — "Gigi", terceira semana.
NATAL — 48-1480
OLINDA — 48-1032 — "Pobres, Porém Formosas".
TIJUCA — 48-4518 — "Um Rosto na Multidão". Proibido até 14 anos.
VILA ISABEL — 38-1310 —
SANTA ALICE — 38-9993 — "O Principe Encantado".
S. AFONSO — "Pecado da Castidade".

SUBURBIOS DA CENTRAL

ABOLIÇAO — "O Fantástico Homem Que Desapareceu". Proibido até 18 anos.
AGUA SANTA — "Feliz Ano, Meu Amor". Proibido até 14 anos.
ALFA — 26-6315 — "O Vampiro".
ANCHIETA — "Gabe".
BELMAR — "O Fantástico Homem Que Desapareceu". Proibido a 18 anos.
CACHAMBI — "A Lei da Montanha". Proibido até 1[illegible]
BANDEIRANTES — 29.3269 — "Um Sonho Violento".
COIMBRA — "Mil Amores".
CAIÇARA — "Ela Sabia Demais".
MADUREIRA — 29-8783 — "Os Três Recrutas".
PARA TODOS — "A Clandestina". Proibido até 14 anos.
COLISEU — 29-9753 — "O Principe Encantado".
ENGENHO DE DENTRO — 29-4130 — "Os Três Amores de Lola".
ESKYE — "Seu Último Amante".
IRAJA' — 29-8330 — "Amargo Triunfo".
IMPERATOR — "Convite Para Matar".
MEIER — 29-1222 — "O Filho de Monte Cristo".
MONTE CASTELO — 29-8250 — "Convite Para Matar".
PALACIO VITORIA — 48-1971 — "A Dama das Camélias".
PADRE NOBREGA — "Preço da Morte".
REAL — 29-3467 — "Dioguinho".
RIDAN — 49-1633 — "Represália".
VOZ LORO — 29-9198 — "O Vampiro".

SUBURBIOS DA LEOPOLDINA

BONSUCESSO — "O Fantástico Homem Que Desapareceu".
BRAZ DE PINA — 30-3489 — "O Fantástico Homem Que Desapareceu".
CARMOLI — "Temor Oculto".
CENTRAL — 30-3652 — Festival.
MURIAE — "A Víbora".
SANTA HELENA — 30.2666 — "Entre a Vida e a Morte".
LEOPOLDINA — "Meu Sangue Por Minha Honra".
MAUA' — 30-5056 — "A Clandestina".
PALACIO HIGIENOPOLIS — "Carga Preciosa".
S. PEDRO — 30-4118 — "Entre a Vida e a Morte".
ROSARIO — "O Parque dos Amores".

JACAREPAGUA

BARONESA — Festival.
MARAJO' — "Caminhos Sem Volta".

BANGU

MOÇA BONITA — "Meu Sangue Por Minha Honra". Proibido até 18 anos.

CAXIAS

PAZ — "Veneno de Cobra".
CAXIAS — "O Americano Tranquilo".
AVENIDA — "A Mancha".
POPULAR — "A Maré do Destino".

TRÊS RIOS

REX — "O Gavião e a Flecha".

NOVA IGUAÇU

IGUAÇU — "O Gavião e a Flecha".
IMPERIAL — "Paraíso em Furia".
NILOPOLIS — "O Escorpião Negro".
S. JORGE — "Que Sejas Feliz".
VERDE — "Alma Satânica".

REALENGO

SANTA CLARA — "A Casa dos Segrêdos".

ILHA DO GOVERNADOR

GUARABU — "Orquideas Para Minha Espôsa".

NITERÓI

CENTRAL — Festival. Segunda semana.
EDEN — "O Fantástico Homem Que Desapareceu.
CRILL — "Seu Último Amante".
ICARAI — "O Fantástico Homem Que Desapareceu".
IMPERIAL — "Assim se Matam os Heróis".
POPULAR — "Êsse Milhão é Meu".
ODEON — "Meu Sangue Por Minha Honra".
S. BENTO — "Duelo na Cidade Fantasma".

SÃO GONÇALO

MUTUA — "Camisola Côr de Rosa".

PETROPOLIS

ARTE PALACIO — "Pecado da Castidade".
CAPITOLIO — "Batalha Contra o Mêdo".
D. PEDRO — "A Caverna do Terror".
PETROPOLIS — "O Principe Encantado".

TAIRETÁ

AVENIDA — "O Saque de Roma". Proibido até 18 anos.

GUILLERMO ULLOA CONTINUA ESPERANDO A ABSOLVIÇÃO QUE NÃO VEIO: (ONTEM)

Avilar confirma, zombando dos esforços de Tiger

Esplêndida vitória do potro Francolin

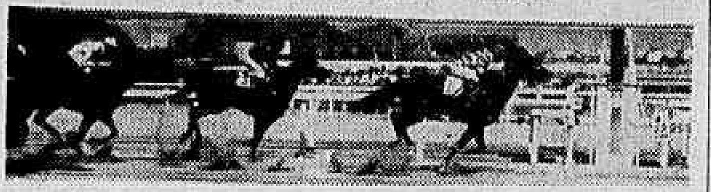
Êxtase vence de ponta a ponta, seguida de Samôa, Ximana e Quiguari

Namur reapareceu, ganhando com grande desenvoltura

No "Photochart", Arariban derrotou o Efrené

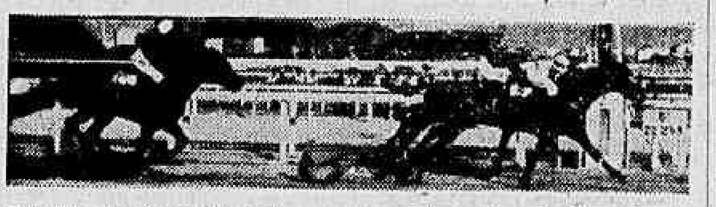
Entalhe dominou Crystal por uma paleta. Em 3º, Chananeco

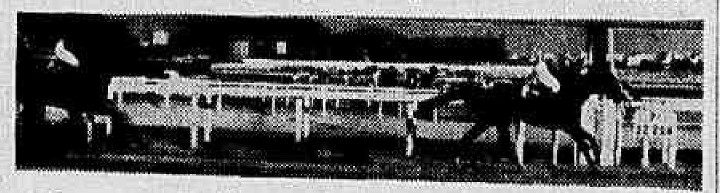
Guaporema confirma, deixando longe a Anna d'Austria

Ajax: 1400 metros em 89" cravados (bem)

Em pista de areia leve realizaram-se os exercícios dos parelheiros que deverão reaparecer nas próximas corridas do Hipódromo da Gávea.

O cavalo Ajax, sob a direção de Manoel Silva, produziu um dos melhores trabalhos ao passar os 1.400 metros em 89" exatos.

TRABALHOS

Eis os trabalhos anotados:

DELFICA, H. Cunha, 1.400 em 93"2/5
MARROW, H. Cunha, 1.000 em 65"
MAHAZARA, J. Vieira, 1.000 em 65"3/5
RAPALLO, M. Silva, 1.600 em 104"
KARLIKA, H. Cunha, 1.000 em 67"
RIGIDA, J. Carlindo, 1.300 em 88"1/5
TUTTI FRUTTI, H. Cunha, 1.500 em 98"2/5
ILEX, A. G. Silva, 1.400 em 89" 2/5
ZZZINHO, A. Dorneles, 1.600 em 91"3/5
ALBANEVE, I. Souza, 1.400 em 91"3/5
VENTO, A. Nahid, 1.400 em 91" 3/5
XERE', D. Moreno, 1.200 em 78"
XACA', M. Silva, 1.200 em 78"
TUNISIA, I. Souza, 1.200 em 78"2/5
TAPUIA, L. Leighton, 1.400 em 93"
EARL, M. Henrique, 1.000 em 65"
ATENTO, R. Freitas Filho, 1.000 em 65"
CUMPLICE, L. Rigoni, 1.400 em 93"2/5
SESTROSA, O. Ullôa, 1.600 em 105"3/5
ANTIGONA, W. Andrade, 1.600 em 109"4/5
TERPSICORE, D. P. Silva, 1.300 em 87"
JABONINA, L. Santos, 1.300 em 83"
LORD CARON, U. Cunha, 1.300 em 86"1/5
TUYUTI, H. Lima, 1.400 em 91" 3/5
DIRIGIVEL, M. Silva, 1.400 em 90"2/5
CHILENO, U. Cunha, 1.400 em 90"2/5
CHILENO, U. Cunha, 1.400 em 91"3/5
BON SOIR, A. G. Silva, 1.900 em 126"2/5
CLOCHE D'OR, L. Rigoni, 1.200 em 80"
JOLI PETE, U. Cunha, 1.000 em 64"
ULYSSES, A. Vieira, 1.400 em 91"3/5
LINKOPING, I. Souza, 1.500 em 100"2/5
BOUKHARA, U. Cunha, 1.300 em 85"
KUTY, U. Cunha, 1.600 em 106" 2/5
LENA, I. Souza, 1.400 em 91"1/5
AGIO, L. Rigoni, 1.400 em 91" 2/5
ZEZE', A. Dornelles, 1.000 em 70"
XIRIS, W. Oliveira, 1.400 em 92"
VAIVEM, J. Ramos, 1.400 em 92"
AJAX, M. Silva, 1.400 em 89"
DIABO LOURO, L. Rigoni, 1.400 em 91"3/5
ENSUEÑO, L. Silva, 1.400 em 90"
ARLECHINO, L. Rigoni, 1.000 em 64"3/5
JAVANEZA, L. Vaz, 1.300 em 83"
JAGUARIBE, M. Silva, 1.500 em 98"
KING LILAC, P. Fontoura, 1.300 em 85"2/5
CLAMART, H. Vasconcellos, 1.300 em 87"
ZEQUINHA, A. Dornelles, 1.400 em 90"
SANCY, L. Diaz, 2.040 em 140"
TRETA, M. Teixeira, 1.400 em 90"2/5
F. ENCHANTEE', L. Rigoni, 1.000 em 65"

Programas de quinta, sábado e domingo

A Comissão de Corridas organizou os seguintes programas para as tardes de quinta-feria, sábado e domingo próximos na Gávea.

PROGRAMAS

Corrida de quinta-feira

1º Páreo — às 14,30 horas — 1 400 metros — Cr$ 70.000,00.

		Ks.
1—1 Saravando	3	56
2—2 Cadori	1	56
3 Kanaú	4	56
3—4 Bertholdo	2	56
5 Dervish	5	56
4—6 Ichabô	7	56
7 Arrebitado	6	56

2º Páreo — às 14,55 horas — 1 400 metros — Cr$ 60.000,00.

		Ks.
1—1 Nazaré	3	60
2—2 Fronteira	1	56
3—3 Jujubá	6	60
4 Real Delight	2	56
4—5 Insignia	4	56
6 Luzitana	5	56

3º Páreo — às 15,20 horas — 1 400 metros — Cr$ 70.000,00.

		Ks.
1—1 Coroatá	7	56
2—2 Helen Blair	6	56
3 Rebouças	2	56
3—4 Donatrice	4	56
5 Tegucigalpa	3	56
4—6 Talulah	1	56
" Kumacaá	5	56

4º Páreo — às 15,50 horas — 1 400 metros — Cr$ 50.000,00.

		Ks.
1—1 Mahazara	5	52
2 Onaya	8	52
2—3 Redoma	4	54
4 Iaiá Formosa	6	52
3—5 Imperata	3	52
6 Papinha	1	52
4—7 Gaiuta	2	60
" Maria Rocha	7	60
" Iprênica	9	52

5º Páreo — às 16,20 horas — 1.400 metros — Cr$ 50.000,00.

		Ks
1—1 Ganges	1	54
2—2 Duque	4	56
3—3 Tento	3	52
4—4 Dr. Carlos	5	58
5 Monte Polar	2	52

6º Páreo — às 16,50 horas — 1 300 metros — Cr$ 100.000,00 (Betting) — Handicap Especial.

		Ks.
1—1 Guaja de Madrid	4	54
2 Vesta	6	56
2—3 Urujaia	1	54
" Ukrania	8	51
3—4 Urge	3	55
5 Guaiúna	5	55
4—6 Crysalide	7	55
Drósera	2	50

7º Páreo — às 17,20 horas — 1.400 metros — Cr$ 60.000,00 — (Betting)

		Ks.
1—1 Arpagone	3	60
2 Asilado	6	52
2—3 Ruston	9	58
4 Bomarneiro	2	56
3—5 Juai	4	60
6 Boliche	4	60
7 Jebeil	7	56
4—8 Dovar	8	60
9 Iteré	10	56
10 Relicário	1	52

8º Páreo — às 17,50 horas — 1 400 metros — Cr$ 50.000,00 — (Betting)

		Ks.
1—1 Histórico	4	54
2 Abanico	5	60
2—3 Orizon	9	56
4 Atento	8	60
3—5 Cânto Lindo	7	58
6 King Admiral	2	60
7 Expresso do Sul	3	56
4—8 Rico	10	56
9 Quixodó	6	52
10 Minopigro	1	52

Corrida de sábado

1º Páreo — às 14,30 horas — 1.400 metros — Cr$ 70.000,00 — (Pista de grama).

		Ks.
1—1 Bailarina	1	54
2 Javaneza	8	54
2—3 Delicatesse	7	50
4 Tapera	2	54
3—5 Délfica	6	52
6 Jabonina	4	50
4—7 Citadelle	5	54
" Cerise	3	54
8 Minha Negrinha	9	50

2º Páreo — às 14,55 horas — 1.300 metros — Cr$ 70.000,00.

		Ks.
1—1 Terpsicore	2	56
2—2 Gadanha	3	56
3 Sea Mew	5	56
3—4 Nastia	7	56
5 Loló	8	56
4—6 Javolá	4	56
7 Capriola	1	56

3º Páreo — às 15,20 horas — 1 400 metros — Cr$ 60.000,00.

		Ks.
1—1 Anna d'Austria	4	56
2 Rigida	9	58
2—3 Jacoará	1	56
4 Albaneve	10	56
3—5 Jamborée	5	58
6 Supimpa	3	56
7 Matinée	7	56
4—8 Bola Sportsman	2	60
9 Saravá	6	60
10 Ué	8	50

4º Páreo — às 15,50 horas — 1 800 metros — Cr$ 6$0.000,00.

		Ks.
1—1 Compatriota	8	58
2 Ibanez	7	56
2—3 Jugurta	9	54
4 Banjo	5	52
3—5 Nauta	6	52
6 Portaló	4	52
4—7 Tutti Frutti	3	60
8 Ile de France	2	60
9 Linkoping	1	52

5º Páreo — às 16,20 horas — 1.400 metros — Cr$ 60.000,00.

		Ks.
1—1 Bergerac	5	58
2 Cachito	7	56
2—3 Eagle Son	4	58
4 Marraschino	8	52
3—5 Massacre	2	52
6 Winethou	3	56
4—7 Chileno	1	56
8 Jasmino	6	56

6º Páreo — às 16,50 horas — 1.300 metros — Cr$ 70.000,00 — (Betting).

		Ks.
1—1 Canivete	9	56
2 Chianti	10	56
2—3 Decuriño	7	56
4 Korovin	11	50
" 5 Vingo	8	56
3—6 Tiger	2	56
7 Karvand	1	56
8 Chateau Laurier	6	56
4—9 Mister Joe	4	56
" Nat King Cole	5	56
10 Gerente	3	56

7º Páreo — às 17,20 horas — 1.000 metros — Cr$ 250.000,00 — (Grande Prêmio "Ministério da Agricultura") — (Inaugural) — (Clássico) — (Betting).

		Ks.
1—1 Filco	1	54
" Francolim	15	54
2 Gran Consul	5	54
" Verdun	4	54
2—3 Zopo	17	54
4 Volpone	13	54
5 Guerrilheiro	9	54
6 Monje Branco	19	54
3—7 Enlêvo	10	54
" Expert	8	54
8 Arlechino	11	54
9 Enico	3	54
10 Capablanca (ex-Cleve)	18	54
4-11 Karakol	2	54
12 Sherif	12	54
13 Volteio	16	54
14 Robie	6	54
15 Muscari	14	54

8º Páreo — às 17,50 horas — 1.600 metros — Cr$ 80.000,00 — (Betting).

		Ks.
1—1 Crystal	7	52
2 Saci	9	58
" Le Rouge	1	60
2—3 Chananeco	8	56
4 Campo Flor	3	56
5 Richmond	11	54
3—6 Entalhe	6	56
7 Tio Luiz	10	60
8 Rico	4	52
4—9 Moderno	12	60
10 Typhoon the Second	2	52
" Sea Prince	5	56

(Conclui na 11.ª pág.)

ESTATISTICA EM 1958

Sábado próximo, dia 28, com a realização do G. P. "Ministério da Agricultura, a Diretoria do Jockey Club Brasileiro fará a entrega solene das taças e medalhas conquistadas pelos vencedores das estatísticas em 1958 e que são: criador, A. J. Peixoto de Castro Junior; proprietário, Stud Linneo de Paula Machado; tratador, Ernani de Freitas e Paulo Morgado; jóquei, Manoel Bezerra da Silva; aprendiz, Carlos Dias e Hélio Cunha. O Ministro da Agricultura, dr. Mário Meneghetti, presidirá ao ato, que se efetuará às 18 horas, no Salão das Rosas do Hipódromo da Gávea, logo após a terminação do programa de corridas.

POR UMA CABEÇA

Foi realmente notável a façanha do cavalo Arariban, na tarde de domingo último. Suportando a severa carga de 64 quilos, o filho de Peter's Choice derrotou, no "Photochart", o potro Efrené, ao qual dispensava nada menos de 16 quilos

Entregou recurso na quinta-feira

— Na tarde de quinta-feira última, enquanto a reunião ia se desenrolando, dei entrada num recurso, o qual explica e justifica a má "performance" da égua Mme. La Marquise — declarou o treinador Guillhermo Ulloa à reportagem do DC.

O popular "Chico" esperava que a Comissão de Corridas resolvesse o seu "caso" na sessão de ontem, o que, para surprêsa de muitos, não aconteceu.

TEM ESPERANÇAS

Tão logo foi o boletim da CC distribuído à imprensa, nossa reportagem procurou ouvir o filho do bridão Osvaldo Ulloa. Eis as palavras do Gillermo:

— Realmente eu tinha esperanças de que os srs. Comissários resolvessem, ainda ontem, o "affaire" Mme. La Marquise. Todavia não fiquei decepcionado com sua omissão no último boletim. Reconheço que um "caso" dêsse deve ser estudado com certa calma, daí o motivo da demora. Mas é possível que até o fim desta semana, ou, no máximo na próxima segunda-feira o "caso" já esteja totalmente resolvido.

— O Nilo Pereira vai continuar como responsável da cavalhada

— Exato. Até a reunião do próximo domingo o Nilo continuará substituindo o Gonçalino Feijó. Na semana seguinte, então, o "velho" "Gonça" já deve estar em ação, comandando o treinamento de todos os seus pensionistas. E até lá, vou esperando com calma e muita fé em Deus.

Nilo Pereira de Carvalho, que vai continuar substituindo seu tio — Gonçalino Feijó — até o próximo domingo

Farwell e Farsatello venceram o 'R. Barros'

SAO PAULO, 22 — (SP) — A atração desta tarde, em Cidade Jardim, resumia-se sem dúvida no Prêmio "Rafael de Barros Filho", prova destinada aos potros da nova geração.

A exemplo do ano anterior, devido ao grande número de animais inscritos, foi, esta prova, desdobrada em 2 páreos que tiveram como vencedores Farwell, sob a direção de L. G. Gonçalves e Farsatello dirigido por A. Nóbrega.

RESULTADOS GERAIS

1.º PAREO — 1.000 metros
1.º — Fulana (1), L. B. Gonçalves
2.º — Masquerade (6), E. Gonçalves
Ponta: 31,00 — Dupla (14): 30,00 — Placês: 13,00 e 13,00; Tempo: 61".

2.º PAREO — 1.000 metros
1.º — Merlin (6), A. Artin
2.º — Indomável (1), D. Garcia
Ponta: 59,00 — Dupla (13): 43,00 — Placês: 27,00 e 23,00. Tempo: 61"2/10.

3.º PAREO — 1.000 metros
1.º — Quevedo (4), M. Alonso
2.º — Kalkó (3), D. Garcia
Ponta: 107,00 — Dupla (22): 114,00 — Placês: 40,00 e 20,00. Tempo: 61"7/10.

4.º PAREO — 1.609 metros — Prêmio "Gaudeamus" (Troféu Fábio Bastos).
1.º — Espanto (4), J. Lobato
2.º — Ur (6), D. Garcia
Ponta: 98,00 — Dupla (34): 28,00 — Placês: 45,00 e 30,00.

5.º PAREO — 1.000 metros — Prêmio "Eleutério Prado"
1.º — Indômita (1), G. Massoli
2.º — Kaaba (11), F. Sobreiro
3.º — Reinblas (13), J. Roldão
Ponta: 47,00 — Dupla (14): 102,00 — Placês: 19,00 — 73,00 e 91,00. Tempo: 60"8/10.

6.º PAREO — 1.00 metros — Prêmio "Rafael de Barros Filho": Cr$ 120.000,00.
1.º — Farwell (1), L. B. Gonçalves
2.º — Hypocrite (6), D. Garcia
3.º — Estireno (4), V. Pinheiro Filho
Ponta: 24,00 — Dupla (13): 30,00 — Placês: 12,00 — 16,00 e 24,00.

7.º PAREO — 1.000 metros — Prêmio "Rafael de Barros Filho" — 120.000,00.
1.º — Farsatello (11), A. Nóbrega
2.º — Veneziano (7), F. Pereira
3.º — Ano Bom (2), F. Sobreiro
Ponta: 161,00 — Dupla (34): 90,00 — Placês: 61,00 — 78,00 e 212,00.

8.º PAREO — 1.600 metros
1.º — E'gico (13) J. Roldão
2.º — Olaf (1), A. Artin
3.º — Cuauhtemoc (4), O. Chamorro
Ponta: 44,00 — Dupla (14): 39,000 — Placês: 24,00 — 24,00 e 31,00.

Movimento de Apostas: Cr$ 43.300.550,00.

O. Macedo suspenso penúltima do Vilão

A Comissão de Corridas julgou a penúltima atuação do cavalo Vilão como suspeita. Daí aplicou uma suspensão até junho ao jóquei Olivio Macedo pilôto daquele animal naquela exibição.

Importantes resoluções foram ainda tomadas pela CC e CT com respeito as acumuladas e apostas de placês.

RESOLUÇÕES

Eis as resoluções completas tomadas pelos Comissários de Corridas julgando as três últimas reuniões disputadas no Hipódromo da Gávea.

— notificação por indocilidade na partida: Haralem (1.a notificação);

— chamar a atenção dos treinadores de Wagner e Rubi, sôbre a balda de seus pensionistas logo após a partida;

— suspender até o dia 23 de junho o jóquei Olivio Macedo, por infração do artigo 167 do Código (não ter feito empenho em obter melhor colocação), montando o animal Vilão no 5.º páreo da corrida do dia 7 do corrente mês;

— suspender, por infração do artigo 169 do Código (prejudicar competidores), os seguintes profissionais: até o dia 8 de março Domingos Moreno (Gunnandi); até o dia 7 de março José Portilho (Dovar e Cochise); até o dia 6 de março Jobel Tinoco (Orizon), Adalton Santos (Effrené), Manoel Teixeira (Vig), João de Barros (Currita), Germano Queiroz (Lyonnese) e até 26 de fevereiro Antônio G. Silva (Lapacho).

— multar, por infração do artigo 170 do Código (desvio de linha), os seguintes profissionais: até o dia 8 de março Carlos Dias (Entalhe), Dario Moreira (Arariban), Geraldo Almeida (Myron), Juan Marchant (Namur); em Cr$ 600.000,00 Alberto Nahid (Tiger), José Portilho (Chaço) e Francisco Irigoyen (Crystal);

— multar o tratador Walter Pedersen em Cr$ 7.500,00, por infração da alínea "b" do § único do artigo 133 do Código (ter apresentado seu pensionista Jarazal, no Serviço de Veterinária, com atraso superior a 15 minutos);

— a vista do parecer favorável do "starter", permitir novamente a inscrição do animal Mister Joe;

— alterar o artigo 4.º do Regulamento de Acumuladas, que passará a ter a seguinte redação:

Art. 4.º — As apostas "acumuladas" somente poderão ser no mínimo de Cr$ 20,00 (vinte cruzeiros) por acumulada, com exceção das inversões para as quais poderá ser aceito o mínimo de Cr$ 10,00 (dez cruzeiros);

(A nova redação dêste artigo entrará em vigor a partir da presente data — 23-2-59);

— ordenar o pagamento dos prêmios das corridas de 12, 14 e 15 do corrente mês.

CONSELHO TE'CNICO

O Conselho Técnico, em sua reunião de 20 de fevereiro, aprovou a modificação proposta pela Comissão de Corridas, para a letra "c" do artigo 211 do Código de Corridas, e que passou a ter a seguinte redação:

Artigo 211 — As apostas serão de três naturezas:

a) ....

b) ....

c) de placês — referentes aos animais chegados em primeiro e 2.º lugares, nas provas disputadas por mais de 3 e menos de 8 animais, sob números diferentes em em primeiro, segundo e terceiro lugares me provas disputadas por 8 ou mais animais sob números diferentes.

Notável façanha a do cavalo Arariban

O cavalo Arariban acaba de produzir notável façanha. Tomando parte na melhor prova da reunião de domingo passado, no Hipódromo Brasileiro, o filho de Peter's Choice obteve bonito triunfo. Até aí, nada de mais. O mérito de sua vitória está no fato de que o pensionista de Nilo Carvalho ganhou sob a severa carga de 64 quilos, dispensando ao seu "runner-up", que foi o potro Efrené, nada menos de 16 quilos. Foi um triunfo memorável, próprio dos grandes cavalos.

O descendente de Fuga coreu no último pôsto e, na reta, investiu com tal vigor, que à sua atropelada não resistiu aquêle filho de Dernah. Nos últimos trezentos metros a carga de Arariban era qualquer coisa de irresistível e, em cima da meta, no último galão, o pilotado de Dario Moreira dominou aquêle rival, como ficou constatado no "photochart".

1º Páreo — 1.400 metros — Pista: A. L. — Prêmios: Cr$ 70.000,00; Cr$ .. 21.000,00; Cr$ 74.000,00; Cr$ 7.000,00; Cr$ 3.500,00.

1º Avilar, R. Freitas Fº	56	34.960	30,00	11	847	697,00
2º Tiger, A. Nahid	56	13.691	76,00	12	14.206	42,00
3º Chianti, A. Santos	56	19.276	54,00	13	15.922	37,00
4º Korovin, L. Rigoni	56	34.779	30,00	14	8.963	66,00
5º Vingo, J. Ramos	56	1.671	627,00	22	3.525	167,00
6º Raffa, A. Cardoso	56	22.374	46,00	23	11.720	50,00
7º Karvand, D. Moreno	56	2.634	397,00	24	8.392	70,00
8º Jabok, I. Sousa, ap.	56	2.219	471,00	33	1.284	460,00
		131.604		34	8.682	68,00
				44	721	819,00
					74.262	

Diferenças: vários corpos e 1 corpo. Tempo: 88"1/5. Vencedor: (1) 30,00. Dupla: (12) 42,00. Placês (1) 13,00, (4) 19,00 e (3) 17,00. Movimento do páreo: Cr$ 2.510.060,00. Avilar: M. A. 4 anos — S. Paulo — Por: Harlech e Ijávila. Proprietário: Nelson Rubens de Miranda. Treinador: Francisco Madalena.

2º Páreo — 1.000 metros — Pista: A. L. — Prêmios: Cr$ 80.000,00; Cr$ .. 24.000,00; Cr$ 16.000,00; Cr$ 8 000,00.

1º Francolin, F. G. Silva	54	115.282	10,00	12	41.953	14,00
2º Volteio, M. Silva	54	22.797	52,00	13	17.443	34,00
3º Talon, L. Diaz	56	6 653	180,00	14	7.188	82,00
4º Verdun, I. Sousa, ap.	54	1.458	825,00	23	3.964	149,00
5º Muscari, L. Rigoni	55	5 232	230,00	24	2.086	283,00
		151.429		33	512	1.153,00
				34	1.065	554,00
					74.211	

Não correu: Volpone.

Diferenças: vários corpos e vários corpos. Tempo: 62". Vencedor: (1) 10,00. Dupla: (12) 14,00. Placês: (1) 10,00 e (2) 10,00. Movimento do páreo: Cr$ .... 2.556.800,00. Francolin: M. C 2 anos — S. Paulo — Por: Nyangal e Boniteza. Proprietário: Haras Jaú. Treinador: Eddio Coutinho. Criador: Haras Jaú.

3º Páreo — 1.400 metros — Pista: A. L. — Prêmios: Cr$ 80.000,00; Cr$ .. 24.000,00; Cr$ 16.000,00; Cr$ 8.000,00.

1º Extase, J. Balfica	55	42.883	31,00	11	1.985	386,00
2º Samôa, B. Marinho	55	32.865	39,00	12	27.456	28,00
3º Ximana, J. Silva	55	55.670	24,00	13	5.272	145,00
4º Queguari, L. Rigoni	55	12.435	105,00	14	14.538	53,00
5º Ocara, M. Henrique	55	17.882	73,00	22	7.164	107,00
6º Lyonnaise, G. Queiroz, ap.	55	42.883	31,00	23	8.260	93,00
7º Xale, J. Marchant	55	55 670	24,00	24	21.879	35,00
8º Currita, J. Barros	55	3.545	370,00	34	4.700	163,00
		165.220		44	5.205	147,00
					96.459	

Não correu: Lys Blanc.

Diferenças: 2 1/2 corpos e 3/4 de corpo. Tempo: 89". Vencedor: (1) 31,00. Dupla: (14) 53,00. Placês (1) 17,00 e (5) 25,00. Movimento do páreo: Cr$ .... 2.983.400,00. Extase: F. C. 3 anos — Paraná — Por: Fastland e Vaillance. Proprietário: José Daraci de Sousa. Treinador: Nilo Carvalho. Criador: Haras Chanteeler S. A.

4º Páreo: 1.200 metros — Pista: A. L. — Prêmios: Cr$ 70.000,00; Cr$ .... 21.000,00; Cr$ 14.000,00; e Cr$ 7.000,00.

1º Namur, J. Marchant	56	60.066	26,00	11	12.952	67,00
2º Chaço, J. Portilho	56	64.326	24,00	12	16.640	52,00
3º Vig, M. Teixeira	56	18.960	83,00	13	9.532	91,00
4º Rambola, R. Urbina	56	15 139	104,00	14	42.287	20,00
5º Ciúme, P. Fontoura, ap.	56	9.573	164,00	22	1.354	640,00
6º Garden, F. G. Silva	56	24.569	64,00	23	3.888	223,00
7º Nabab, J. Ramos	56	4.625	339,00	24	14.352	60,00
		197.261		33	574	1.509,00
				34	7.355	118,00
					108.934	

Não correram: Chianti e Tiger.

Diferenças: vários corpos e paleta. Tempo: 74"4/5. Vencedor: (1) 26,00. Dupla: (14) 00,00. Placês: (1) 15,00 e (7) 15,00. Movimento do páreo: Cr$ .... 3 503.160,00. Namur: M. C. 4 anos — S. Paulo — Por: Romney e Goldena. Proprietário: Stud Rocha Faria. Treinador: Jorge Morgado. Criador: Haras Santa Anita.

5º Páreo — 1.600 metros — Pista: A. L. — Prêmios: Cr$ 100.000,00; Cr$ .. 30.000,00; Cr$ 20.000,00; Cr$ 10.000,00 — (PROVA ESPECIAL).

1º Arariban, D. Moreira	64	42 706	38,00	12	24.629	33,00
2º Effrené, A. Santos	48	78.566	20,00	13	14.526	61,00
3º Cochise, J. Portilho	52	24.569	66,00	14	25.989	34,00
4º Mister Bagé, J. Tinoco	57	42.706	38,00	22	3.958	223,00
5º Manet, M. Silva	53	49.240	33,00	23	9.165	97,00
6º Elu, I. Sousa, ap.	62	3.819	422,00	24	17.253	51,00
7º Rubi, J. Carlindo	53	3.989	404,00	34	10.249	86,00
		202.795		44	3.503	253,00
					112.272	

Não correram: Ilex, Compatriota e Encouraçado.

Diferenças: 1/2 cabeça e 1 1/2 corpo. Tempo: 99"1/5. Vencedor: (3) 38,00. Dupla: (12) 33,00. Placês: (3) 17,00 e (1) 13,00. Movimento do páreo: Cr$ .... 3.568.450,00. Arariban: M. A. 5 anos — S. Paulo — Por: Peter's Choise e Fuga. Proprietário: Renato Joaquim Milanesi. Treinador: Nilo Carvalho. Criador: Haras Itapevi.

6º Páreo — 1.300 metros — Pista: A. L. — Prêmios: Cr$ 50.000,00; Cr$ .... 15.000,00; Cr$ 10 000,00; Cr$ 5.000,00 e Cr$ 2.500,00.

1º Entalhe, C. Dias	52	37.276	42,00	11	3.348	298,00
2º Crystal, F. Irigoyen	53	65.613	24,00	12	13.402	74,00
3º Chananeco, J. Portilho	56	47.005	33,00	13	43.723	23,00
4º Saci, D. Moreno	58	2.157	728,00	14	9.857	101,00
5º Locatário, L. Rigoni	60	16.561	94,00	22	3.200	311,00
6º El Fáqui, P. Fontoura, ap.	52	5 997	262,00	23	22.051	45,00
7º Sea Prince, A. Cardoso	56	15.139	104,00	24	7.675	130,00
8º Discípulo, J. G. Silva, ap.	60	4.956	317,00	33	1.605	621,00
9º Lapacho, A. G. Silva	52	5.997	262,00	34	18.601	54,00
10º Haralém, G. Queiroz, ap.	60	2.786	564,00	44	1.836	543,00
		197.593			125.290	

Não correram: Typhoon the Second, Bartovi e Bomarchueco.

Diferenças: paleta e 2 corpos. Tempo: 81"4/5. Vencedor: (4) 42,00. Dupla: (23) 45,00. Placês: (4) 15,00, (5) 12,00 e (1) 12,00. Movimento do páreo: Cr$ 3.860.280,00. Entalhe: M. A. 6 anos — S. Paulo — Por: Shanghai e Creola. Proprietário: Alaeste Osvaldo Frugoli. Treinador: Moacir Canejo. Criador: Pascoal Conzo

7º Páreo: 1.300 metros — Pista: A. L. — Prêmios: Cr$ 60.000,00; Cr$ .... 18.000,00; Cr$ 12.000,00; Cr$ 6.000,00; Cr$ 3.000,00.

1º Guaporema, M. Silva	60	68.728	16,00	11	11.125	79,00
2º Anna D'Austria, F. Irigoyen	56	30.240	36,00	12	32.643	27,00
3º Inágua, I. Sousa, ap	60	9.677	111,00	13	33.385	26,00
4º Jamborée, P. Fontoura, ap.	58	12.776	85,00	14	14.948	59,00
5º Saravá, A. G. Silva	60	6.242	173,00	23	8.605	103,00
6º Fair Love, A. Leite, ap.	58	1.211	893,00	24	3.829	231,00
7º Tia Poliana, M. Henrique	56	4.956	218,00	33	2.562	345,00
8º Atalia, J. Martins	56	2 261	479,00	34	3.793	233,00
		136.091		44	330	2.679,00
					111.219	

Não correram: Ué e Matinée.

Diferenças: 3 corpos e vários corpos. Tempo: 93"3/5. Vencedor: (1) 16,00. Dupla: (12) 27,00. Placês: (1) 10,00, (3) 12,00 e (8) 14,00. Movimento do páreo: Cr$ 2.945.710,00. Guaporema: F. C. 5 anos — Pernambuco — Por: Rio Tinto e Solidária. Proprietário: Artur Herman Lundgren. Treinador: Paulo Morgado. Criador: Haras Maranguape.

8º Páreo: 1.500 metros — Pista: A. L. — Prêmios: Cr$ 60.000,00; Cr$ .... 18.000,00; Cr$ 12.000,00; Cr$ 6.000,00; Cr$ 3.000,00.

1º Canotier, M. Henrique	60	48.372	27,00	11	12.134	71,00
2º Maneador, A. Cardoso	56	22.657	58,00	12	20.520	42,00
3º Bergerac, P. Fontoura, ap.	58	12.677	103,00	13	19.761	43,00
4º Portaló, I. Sousa, ap.	60	23.665	55,00	14	15.108	57,00
5º Cachito, L. Rigoni	56	11.226	116,00	22	932	922,00
6º Angu, G. Almeida	58	11.641	112,00	23	10.628	81,00
7º Cacife, G. Queiroz, ap.	60	5.027	260,00	24	8.192	105,00
8º Gudrun, J. Portilho	56	22.128	59,00	33	5.467	158,00
9º Pelé, J. Tinoco	52	3.824	341,00	34	11.442	75,00
10º Wagner, H. Vasconcelos	56	2.897	450,00	44	3.941	218,00
		164.114			108.115	

Diferenças: focinho e focinho. Tempo: 94"1/5. Vencedor: (1) 27,00. Dupla: (11) 71,00. Placês: (1) 15,00, (2) 26,00 e (8) 25,00. Movimento do páreo: Cr$ .. 3.201.760,00. Canotier: M. C. 5 anos — Paraná — Por: Dernah e Krotona. Proprietário: Amilcar Turner de Freitas. Treinador: João Araujo. Criador: Luís G. A. Valente.

Movimento de apostas	Cr$ 28.129.620,00
Concursos	Cr$ 756.810,00
Total	Cr$ 25.886.430,00

Venda de acumuladas páreo a páreo

À partir da reunião do dia 26 do corrente, haverá, nas Tribunas Especiais e na Tribuna Popular, guichês para a venda de acumuladas, páreo a páreo, até o encerramento das apostas do 4.º páreo.

CONCURSOS E BETTINGS

Os Concursos e Bettings, anteontem patrocinados pelo Jockey Club Brasileiro, tiveram os seguintes resultados:

CONCURSO DE 6 PONTOS — 604 ganhadores — Rateio: Cr$ 132,00.

CONCURSO DE 7 PONTOS — 24 ganhadores — Rateio: Cr$ 3.496,00.

BETTING SIMPLES — Combinação: 4-1-1 — 255 ganhadores — Rateio: Cr$ 220,00.

BETTING DUPLO — Combinação: 4-5 — 1-3 e 1-2 — 165 ganhadores — Rateio: Cr$ 1.465,00.

Observações

Em primeiro lugar, parece ter ficado provado que uma equipe destreinada dificilmente resiste a outra que apresenta algum entrosamento, mesmo que a destreinada apresente um número maior de grandes jogadores, como é o caso do selecionado paulista. Descoberta da pólvora, é certo, mas a ela, pelo visto, ainda não tiveram acesso os nossos ilustres responsáveis pelo selecionado nacional.

Em igualdade de condições de treinamento, uma equipe que apresente jogadores de recursos limitados, como Coronel e Sabará (e, segundo Feola, Paulinho e Pinga), não pode esmagar uma outra da qual todos os integrantes sejam "scratchmen" nacionais, à exceção de um (Dorval), que aliás demonstrou merecer a convocação para a reserva de Garrincha.

Mas falar em Paulinho e Pinga, até que foi gozado, não foi? Djalma Santos de um lado, Paulinho do outro. Paulinho — que Feola disse não servir porque avança muito em campo — avançando e recuando, acabando com o Pepe. Djalma Santos — que se supunha não avançasse tanto — avançando mais ainda, mas não recuando, e toca o Pinga a fazer gol. A outra comparação não foi possível fazer, era a de Pinga com Chinezinho. Mas, pelo que o Pinga jogou, o Chinezinho, que o barrou na seleção, deve ser um gênio. E o Formiga, vocês acharam êle tão melhor do que o Zózimo? Pois o Zózimo é que é campeão do mundo, e o Feola disse que queria convocar todos os campeões do mundo de que pudesse dispor.

São os mistérios do futebol. Rafael, por exemplo, deve jogar muito mais do que se viu no Maracanã, pois do contrário Feola, apesar de muito amigo de sua família, não o convocaria. Vai ver que escondeu o jôgo para mostrá-lo amanhã, em São Paulo. Ou, se não o fizer amanhã, poderá fazê-lo no Sul-Americano. Agora, se não o fizer no Sul-Americano é que é espeto. O fato é que, com o perdão da palavra, o Décio Esteves é que parecia "scratchmen" nacional. Dirão que Rafael não estava entrosado com a linha do Santos; e Décio, por acaso estava entrosado com a linha do Vasco, enxertada ainda de Henrique?

Amanhã é a revanche. Pode ser que Rafael acabe com o jôgo e que Djalma Santos volte a ser aquêle do Campeonato Mundial e que o Formiga faça esquecer o Zózimo e que Gilmar se mostre à altura de Castilho e que Paulinho e Pinga provem mesmo serem uns pernas-de-pau. Pode ser, mas está difícil.

Em todo o caso, agradecemos aos promotores do jôgo, que deixaram o Pelé, durante 90 minutos e ainda que severíssimamente marcado, mostrar que é um jogador extraordinário, espetacular, meio-campeonato.

EVANDRO

Lula promete violência para a revanche de amanhã em S. Paulo

Índio ou Lua vai substituir Pagão

S. PAULO, 23 (SP-DC) — O técnico Lula, falando à imprensa desta capital, afirmou que os atacantes paulistas, principalmente Pelé, foram travados em campo pela violência posta em prática pela defesa carioca e completou com uma clara ameaça aos metropolitanos para o segundo jôgo, no Pacaembu: — "Mas isso não tem importância: nós aqui trocaremos tudo".

Para o segundo encontro com os cariocas, que será disputado na noite de quarta-feira (amanhã), o time paulista será reforçado dos jogadores Indio e Lua, ex-militantes do futebol carioca, que foram requisitados por Lula logo após a chegada (ontem à tarde) da delegação bandeirante a esta capital.

PREPARATIVOS

Já contando com a colaboração de Indio e Lua, o time paulista fará um treino coletivo amanhã à tarde e os jogadores iniciarão, na oportunidade, a concentração, no Pacaembu.

Justificando a convocação de Lua e Indio, Lula afirmou que Pagão, esgotadíssimo, não poderá participar da segunda peleja com os cariocas e, como precisasse êle de "homens de área", resolveu requisitar aquêles dois craques.

Lua, segundo o técnico paulista, é que deverá ser o substituto de Pagão.

Esgotamento físico.

Para o técnico Lula, o esgotamento físico dos craques paulistas responde como principal fator do insucesso que marcou a apresentação do selecionado de São Paulo, no Maracanã.

Declarou êle que os jogadores do Santos, por exemplo, seguiram para o Rio de Janeiro logo após realizar aproximadamente 20 horas de vôo, no retôrno do time da América Central. E acrescentou:

— Nessas condições, contando com jogadores cansados e sem condições físicas, a seleção paulista não poderia mesmo apresentar-se melhor do que o fez no Maracanã.

Por outro lado, achou Lula que os cariocas foram muitos felizes na marcação dos seus tentos que, no seu entender, de lances de pura chance.

A DESFORRA

Referindo aos craques que mais se destacaram no seu time, o técnico paulista elevou Pelé como o número um, apesar do cansado que apresentava e da violência empregada pela defesa carioca.

— Mas não tem importância — declarou êle, garantindo uma desforra: — Nós aqui trocaremos tudo.

REABILITAÇÃO

O técnico da FPF finalizou suas declarações garantindo à torcida paulista que, quarta-feira à noite, a reabilitação será alcançada contra os cariocas.

— Os cariocas — garantiu Lula — não deverão ser tão felizes desta feita e o nosso time crescerá com tôda a certeza.

UMA PROMESSA PERIGOSA

Lula, o da esquerda no Estado Maior paulista, ameaça os cariocas de "trocar tudo" amanhã

DOIS DOS MAIORES

Pelé e Castilho, aí em disputa, foram dois dos melhores jogadores domingo. Ambos espetaculares

Feola e a môsca azul

O sr. Mendonça Falcão, desta vez, veio ao Rio muito agitado. Domingo, espinafrou o sr. João Havelange por não ter comparecido ao jôgo e, ao sr. Mozart di Giórgio, que representava o presidente da CBD, declarou grosseiramente: — "Você não representa ninguém".

Pouco depois, discutindo com o técnico Feola sôbre a escalação do escrete, o sr. Falcão logo encerrou a conversa, dizendo: — "Feola velho, cala a bôca; você foi mordido pela môsca azul e está crente que é técnico".

N. da R. — O sr. Havelange, censurado pelo presidente da FPF por não ter assistido ao jôgo de domingo, estava, nesse dia, em Angra dos Reis, prestigiando o Campeonato Brasileiro de Caça Submarina, promovido pela CBD.

Passo faz comitiva brilhante

Convidados pelo presidente Antônio do Passo, embarcam amanhã para São Paulo, para assistir à segunda partida entre cariocas e paulistas, os srs. Jorge Frias de Paula, presidente do Fluminense, Alvaro da Costa Melo, presidente do Melo Tênis Clube, Geraldo Starling Soares, presidente do Conselho Nacional de Desportos, Eurico da Costa Lisboa, presidente do Vasco da Gama, João Silva, vice-presidente desta agremiação, Wolney Braune, presidente do América e Carlos Pimenta, desportista vinculado ao Vasco e à administração Antônio do Passo, com quem tem colaborado eficiente e amplamente.

Zé da Gama promete glória ao Madureira

— Se fôr eleito Presidente do Madureira A. C., transformo-o em gigante dos grandes — disse ontem na Federação o sr. José da Gama, que também já é o Presidente do Madureira Tênis Clube.

Entende o conhecido empresário que o bairro de Madureira e arredores, com 600 mil habitantes e um comércio tão poderoso que paga mais impostos do que Copacabana, pode ter um clube organizado em bases sólidas e capaz de assumir a liderança dos pequenos.

SACUDO O CLUBE

O sr. José da Gama diz que não está pedindo nada e já tem até trabalho de sobra mas, se fôr eleito, conforme se diz em Madureira, sacudirá o clube, fazendo-o jogar durante todo o ano, à exceção das épocas de carnaval e de Natal.

Vavá recoloca Evaristo na liderança

MADRI, 22 (FP) — O Atlético de Madri bateu hoje, sensacionalmente, o Real de Madri, por 2 a 1, no "match" de returno.

O jôgo foi no Estádio Metropolitano. O do turno, domingo passado, feito no campo do Real terminara pelo empate de 1 a 1.

VAVÁ

No prélio de hoje, em que o Atlético dominou, abatendo seu "eterno rival" o jôgo foi emocionante. O primeiro gol do Atlético foi marcado por Peiro aos 17 minutos, e foi o único tento do primeiro tempo. No segundo tempo, o centroavante brasileiro Vavá deu, aos 16 mi-

(Conclui na 7.ª pág.)

Feola acha que o pior é o cansaço

— O nosso problema é de recuperação física e não de treinamento — disse ao presidente João Havelange o técnico Vicente Feola, explicando porque não devíamos aceitar o "match" de Pôrto Alegre.

E o técnico nacional exemplificou com Formiga que, segundo sua opinião, apresenta cansaço muscular Zito também não está na melhor forma física, além de outros, como o jôgo de domingo demonstrou.

JULINHO

Sôbre a dispensa de Julinho e a convocação de Dorval ou Sabará, o técnico Vicente Feola afirmou que nada existe de oficial. Julinho vai ser examinado pelo dr. Hilton Gosling e de posse do laudo oficial, Feola dará então o seu parecer sôbre o assunto.

REGRESSOU

Depois de sua passagem pela CBD, onde discutiu os problemas do escrete brasileiro, Vicente Feola embarcou para São Paulo. Assistirá à partida de amanhã e retorna ao Rio na quinta ou sexta-feira.

Flu prepara-se para embarcar: 5.ª ou 6.ª feira

Ainda está na dependência do empresário José da Gama a data certa do embarque para a temporada pelas Américas, segundo nos informou o sr. José de Almeida.

Em princípio, o embarque seria na próxima quinta-feira, mas até ontem nada ficara resolvido, acreditando-se que somente na sexta-feira venham os tricolores a viajar.

APRESENTAÇÃO

Ontem, os jogadores apresentaram-se ao técnico Zezé Moreira, que os colocou em campo para os exercícios individuais e ligeiro contato com a bola.

Hoje, idêntica prática será seguida pelo técnico tricolor, mas já com maior exigência nos exercícios físicos.

Um coletivo será realizado an-

(Conclui na 7.ª pág.)

"Marimbás" bicampeão brasileiro: caça sub.

Repetindo seu feito do ano passado, a equipe carioca do "Marimbás", sagrou-se domingo campeã brasileira de caça submarina, com uma vantagem de 19 pontos sôbre outra equipe carioca, a do "Arpoador", e abatendo mais outras 14 equipes.

O certame, realizado nas águas de Angra dos Reis, teve um desenrolar dos mais atraentes e contou com a presença do sr. João Havelange, Presidente da CBD, promotora do Campeonato, atraindo para o Cais de Angra enorme público que foi assistir à pesagem e medição dos peixes.

"MARIMBAS"

A equipe do "Marimbás" tinha como seu grande concorrente a equipe do "Coruja" (Iate Clube do Rio de Janeiro) que conta com valores como Abel Gázio e Bruno Hermany, mas a equipe do Arpoador, vencedora do Campeonato Brasileiro de 1957, logrou obter boa margem em seus mergulhos desde sábado e já na manhã de domingo, por volta das 5 horas, se encontrava nágua o seu sexteto, em busca de peixe de maior porte.

O feito da equipe do "Marimbás" se destaca como um dos melhores de todos os certames, pois contou desta feita com maior número de adversários e teve que bater todos os pesqueiros, desde o limite de São Paulo até Marambaia.

RESULTADO GERAL

É o seguinte o resultado geral dêsse certame que teve início na manhã de sábado e encerrou-se na tarde de domingo:

1.º lugar — "Marimbás" (carioca), com 842 pontos, 342 quilos e 79 peças; 2.º lugar — Arpoador (carioca), com 823,20 pontos, 278 quilos e 42 peças; 3.º lugar — Iate Clube do Rio de Janeiro, com 796,55 pontos, 367,850 quilos e 93 peças; 4.º lugar — Atobá, com 520 pontos, 193,300 quilos e 31 peças; 5.º lugar — Anequim, com 435,60 pontos, 120,700 quilos e 22 peças; 6.º lugar — Coqueiral, com 252,60 pontos, 96,800 quilos e 26 peças; 7.º lugar — Copacabana, com 181,15 pontos, 54,500 quilos e 14 peças; 8.º lugar — Santa Catarina, com 155 pontos, 54,500 quilos e 13 peças; 9.º lugar — Icar Azul, com 126,80 pontos, 65,800 quilos e 13 peças; 10.º lugar — Icar Amarelo, com 124,15 pontos, 44,650 quilos e 14 peças; 11.º lugar — Clube de Caça Submarina de Icaraí, com 118 pontos, 41,300 quilos e 8 peças; 12.º lugar São Paulo, com 23,80 pontos, 11,800 quilos e 13 peças; 13.º lu-

(Conclui na 7.ª pág.)

Solich apresenta hoje o relatório

O técnico Fleitas Solich, através de um relatório escrito do seu próprio punho, fornecerá, hoje, ao Diretor de Futebol do clube, sr. Álvaro de Sá, todos os detalhes referentes ao caso (de indisciplina) que envolveu, no Chile, os jogadores Jadir e Jordan, sôbre os quais deverá recair, certamente, severa punição.

Solich entregará o relatório ao sr. Álvaro de Sá no próprio Estádio da Gávea, na parte da manhã, que será utilizada também para a abertura (un. coletivo) dos preparativos do time rubro-negro para o jôgo com o Vasco da Gama, pela Taça "Cidade do Rio de Janeiro".

FÉRIAS PARA OS CRAQUES

Logo após o citado jôgo com o clube super-super campeão, o Flamengo concederá férias aos seus jogadores, levando-os para uma estação de águas, que será a duração mínima de 10 dias.

O sr. Alvaro de Sá, diretor de futebol do clube, disse ao DC, ontem, que os jogadores do Flamengo encontram-se esgotadíssimos e que, nessas condições, achou conveniente alterar a última adotada pelo seu clube, de conceder férias aos integrantes do seu plantel.

Aliás, confirmando as palavras do sr. Alvaro de Sá, o presidente Hilton Santos recusou uma proposta do empresário José da Gama para uma temporada de seis jogos no Norte do país em que o Flamengo, receberia 150 mil cruzeiros por apresentação.

O Flamengo poderá ir ao Norte, declarou Hilton Santos, mas somente depois de conceder férias aos seus jogadores.

DOIS TREINOS

Para o jôgo com o Vasco da Gama, pela Taça "Cidade do Rio de Janeiro", Fleitas Solich programou dois treinos para o seu quadro. Um dêles será também coletivo.

Gosling examinou ontem os paulistas

Todos os jogadores paulistas convocados para o escrete brasileiro (à exceção de Zito e Julinho) estiveram ontem na Enfermaria 16 da Santa Casa de Misericórdia, submetendo-se a exame médico. Pelé chegou muito atrasado (11 horas) e apenas fêz parte dos testes, devendo completar o exame na quinta-feira, com os jogadores do Botafogo.

Estiveram na Santa Casa: Formiga, Chinesinho, Gilmar, Oreco, Rafael, Pelé, Pepe, Pagão, Djalma Santos, Dino, Mauro e Canhoteiro. Os resultados dêstes exames serão conhecidos depois de amanhã, quando o dr. Hilton Gosling apresentará um relatório geral.

HOJE OS CARIOCAS

Passarão hoje pelos testes médicos os cariocas Castilho, Belini, Orlando, Almir e Henrique.

Nilton Santos, Garrincha e Didi deverão apresentar-se ao dr. Gosling, quinta-feira.

CONCENTRAÇÃO

A apresentação dos jogadores para concentração está marcada para sexta-feira (dia 27), na estação de Cosme Velho, onde subirão, de bondinho, para as Paineiras.

O primeiro treino (individual) está marcado para sábado, no Maracanã.

Cariocas treinam de manhã e vão à tarde

Os componentes do escrete carioca treinam esta manhã, em São Januário, sem o médio Dequinha que, não se encontrando cem por cento fisicamente e tratando-se apenas de mais um jôgo, como explicou o dr. Valdir Luz, foi dispensado do plantel.

— Era injusto sacrificar um atleta como Dequinha, sem que um problema de fôrça exigisse sua permanência — disse o médico vascaíno, agora prestando serviços à Federação. Todos os outros estarão em ação, preparando-se para a partida revanche, em São Paulo.

EMBARQUE

Depois do treino, os jogadores almoçam juntos e, incorporados, seguem para o aeropôrto Santos Dumont, devendo embarcar às 14 horas rumo a São Paulo.

O ambiente é de grande animação e o técnico Gradim afirmou que deverá lançar, no Pacaembu, a mesma equipe que iniciou o jôgo de domingo.

NÃO HA PROBLEMAS

Falando ao DC, o dr. Valdir Luz afirmou que apenas Écio (pancada na perna) e Almir (escoriações no joelho) mereceram cuidados depois da partida, mas estão em condições de treinar hoje e jogam amanhã, na revanche.

FMF ganhou Cr$ 2 milhões: bicho é 5

Dois milhões, 95 mil 648 cruzeiros e 20 centavos foi o total líquido arrecadado pela Federação, na partida de domingo com os paulistas, depois de deduzidas as partes da ADEM e da Prefeitura.

Dêsse montante, entretanto, segundo cálculos feitos pelos srs. Antônio do Passo e Hilton Santos, serão retirados cêrca de 400 mil cruzeiros para despesas, incluindo os prêmios por uma vitória amanhã no Pacaembu, que está nas previsões dos dirigentes.

5 MIL CRUZEIROS DE PREMIO

Pela vitória de domingo, o sr. Antônio do Passo fará pagar hoje, às 9,30 horas, em São Januário, 5 mil cruzeiros a cada jogador requisitado, cabendo aos suplentes, por conseguinte, bicho igual ao dos titulares.

A RENDA

A discriminação geral da renda, oferecida ontem à imprensa pelo presidente Antônio do Passo é a seguinte: renda bruta: 2.579.765,00. Dêsse total foram arrecadados no estádio 1.770.765 e 809.000,00 nos postos volantes e no Concurso de Torcidas. Da importância que passou pelas bilheterias do Maracanã tocou à Federação 1.286.648,20 (o resto foi para a ADEM e Prefeitura). Somando-se a essa parcela os 300 mil cruzeiros das televisões e os 809.000,00 dos postos volantes chega-se aos 2.095.648,20.

Bola PRA Frente

ARNO

Um jôgo para observações

O jôgo de domingo foi excelente para observações, embora o técnico Vicente Feola tenha dito no intervalo que ali estava como simples espectador, sem caderninho de notas. Ao contrário de Feola, levamos caderninho e fizemos anotações, umas agradáveis, outras lamentáveis. Tudo, é lógico, tomando como referência a seleção nacional para o Campeonato Sul-Americano.

No capítulo das anotações mais gratas, incluímos o goleiro Castilho, cuja forma, pelo visto, é soberba. Revelou categoria técnica e moral tranquilizadora; é uma convocação decisiva para a seleção, neste momento.

Também Almir mostrou forma fulgurante, produzindo jogadas pessoais da mais alta categoria. Tem um equilíbrio admirável, apesar de ter uma perna mais curta que a outra dois ou três centímetros, e é de uma audácia na perseguição do gôl realmente incômoda para os seus mais diretos oponentes. Em duas ou três situações, Almir lembrou-me o húngaro Sandor Kocsics, o extraordinário parceiro de Puskas na famosa seleção da Copa de 1954.

Desculpem-me se exagero, mas êsse Almir já pode ser escalado no escrete. E será uma sensação, pois afora Pelé, ninguém é melhor que êle, ali pelo meio.

•—•

Mais uma vez, o vascaíno Pinga fornece razões para estranhar-se a falta de seu nome na lista da seleção. Aquêles dois gôls que marcou, pela simplicidade da intervenção, definem a capacidade de um jogador. Ficou mais uma vez demonstrado, no campo, que Pinga merece o escrete, pela admirável capacidade de ajustar-se ao ritmo do jôgo e, sobretudo, pela invejável inteligência específica do gôl que o leva a surpreender público e adversário, surgindo no lance para cabecear ou chutar no instante exato e no lugar mais certamente inatingível pelo goleiro.

•—•

Impecável, segundo seu estilo tempestuoso de jogar, está o zagueiro Beline, que aos poucos vai perdendo a cisma de que é «zagueiro central» para sujeitar-se convenientemente ao traçado estratégico do 4-2-4, o qual o obriga a defender a área um pouco voltado para a zona direita a fim de tornar mais fáceis e mais seguras as manobras de cobertura entre êle e o zagueiro lateral direito, no caso de domingo, seu colega Paulinho

Dorval, Henrique e Canhoteiro foram outras observações felizes que nos deixou o jôgo de domingo entre as seleções do Rio e de São Paulo. Dorval é hábil com a bola, ágil e mostrou uma vasta coleção de dribles.

Canhoteiro, que os dirigentes dizem não ter espírito de seleção, pode vestir sem gôsto, andar barbado e não ter elan, mas que joga um futebol de arte e ciência, lá isso joga. Seu estilo é agressivo e, ao mesmo tempo, precioso; êle chuta com pontaria e violência. Seu grande talento se exprime com o mais leve gesto de dominar, de passar, driblar ou chutar a bola. O Maranhão, que não é de futebol, deu-nos em Canhoteiro um craque admirável, que só escreve com mão esquerda, mas que chuta, perfeitamente, de direita e de canhota.

Henrique, ao contrário de Dorval, é hábil sem a bola, sabe mover-se no campo adversário, surgindo inteligentemente nos claros de marcação, com isso subvertendo a ordem tática da defesa oponente. Falta-lhe, ainda, contudo, autoridade para concluir, virtude que está sobrando na personalidade de Almir. Para concorrer mais sèriamente a um lugar no escrete, o jovem Henrique terá que amadurecer, um pouco mais, coisa que nada lhe custará, tendo como têm a seu favor um coração de leão e uma capacidade física acima do que se costuma ver no futebol brasileiro em matéria de fôlego e resistência aos choques. O primeiro gôl que marcou, de curva e com terrível violência, mostrou que Henrique com seus vinte anos tem uma massa muscular nas pernas que poderá ser muito útil ao nosso futebol, sobretudo quando começar a murchar a fôlha-sêca de Didi.

Voltaremos ao assunto, amanhã.

AS DUAS REVELAÇÕES

Henrique e Almir, com Gradim no meio, depois do jôgo. Os dois atacantes foram as duas revelações do escrete carioca

BATEU A CABEÇA DA MULHER NA PILASTRA E ESMURROU-A

NEURÓTICO E VÍTIMA

Enquanto Onésio exibia seu cassetete aos policiais (esquerda), sua vítima, desfigurada (foto à direita), era operada. Está em estado grave

O motivo aparente: Onésio é neurótico

Sem motivo algum, e armado de um cassetete que declarou ser para um amigo jogar "basebol", o neurótico Onésio Augusto Morais espancou bàrbaramente, na tarde de ontem, a sra. Maria Luísa Eslau Sabatina (Rua Ubaldino do Amaral, 41, apto. 504) espôsa de seu ex-colega de trabalho e velho amigo, Guido Sabatini, em cujo apartamento entrara momentos antes.

Dona Maria Luísa deixou Onésio entrar, serviu-lhe cálice de aguardente e foi fazer café para o marido, que já ia chegar. Onésio bebeu a cachaça, aplicou uma gravata na anfitriã, que caiu ao solo, fechou-lhe a bôca com a mão esquerda, e com a direita esmurrou-a diversas vêzes. Finalmente, segurando-a pelos cabelos, bateu-lhe a cabeça repetidamente contra uma pilastra, até que ela perdêsse os sentidos.

PROCURANDO GUIDO

Onésio já trabalhou com Guido Sabatini na firma "Couro Moderno". Atualmente, está desempregado, fazendo biscates de pintura. Às 17 horas de ontem, dirigiu-se ao Edifício "Galida" e bateu na porta do 504, onde Guido mora. Ninguém respondeu. Onésio desceu e perguntou ao porteiro se Guido estava. O porteiro disse que não.

Onésio foi a um botequim e bebeu algumas cachaças. Subiu outra vez, ninguém estava em casa. Na portaria, falou ao servente Jair Teixeira Martins: "Guido ainda não chegou. Vou ficar aqui esperando". Minutos depois, subiu outra vez.

DEIXOU ENTRAR

A sra. Maria Luísa Eslau Sabatini tinha ido ao médico. Na volta, encontrou no corredor do 5.º andar o ex-colega de seu marido.

— Preciso falar com Guido — disse Onésio.

— Entre. Êle não deve demorar.

Onésio viu uma garrafa de aguardente e pediu um gole. Dona Luísa deu. Êle ficou numa poltrona, na sala, e ela foi fazer café para o marido.

INEXPLICÁVEL

O que se passou então parece inexplicável: Onésio pretenderia assaltá-la ou submetê-la a vexames sexuais. Ninguém sabe. Depois de espancada bàrbaramente, a senhora perdeu os sentidos. Logo depois, tôda ensanguentada, voltou a si e pediu socorro. Onésio saiu correndo e foi prêso na portaria.

Moradores do prédio, alarmados com os gritos, correram ao apartamento, onde prestaram os primeiros socorros a dona Maria Luísa. O comerciário João Martins chamou uma ambulância que a conduziu, em estado grave, para o Hospital Sousa Aguiar.

UM HOMEM PRÊTO

Prestando declarações no 6.º DP, diante do escrivão Paulo, Onésio disse que ia à casa de sua irmã, na Rua Laura de Araújo, mas no meio do caminho resolveu ir, antes, pedir um emprêgo a Guido Sabatini.

Subiu três vêzes, até que a mulher de Guido apareceu. Disse Onésio que estava sentado na poltrona quando um homem de côr prêta atacou-o pelas costas, fazendo-o desmaiar. Ao desfalecer, teve tempo de ver o desconhecido espancando a mulher.

AS MARCAS

O comissário Palhares chamou o dr. Rômulo, médico-legista do IML, que examinou Onésio e concluiu que não estava embriagado. Além disso, a roupa dêle estava ensanguentada e seu pescoço e seus braços estavam arranhados por unhas de mulher.

DEPÕE O SERVENTE

Jair Teixeira, servente do prédio, contou que nenhum homem de côr entrou ou saiu do edifício antes ou depois dos gritos de d. Maria Luísa. Foi Jair quem prendeu Onésio.

E' NEUROTICO

Além das hipóteses de assalto e violência sexual, que estão sendo estudadas, a polícia investiga o estado mental de Onésio. Sabe-se que êle é neurótico. Durante o Congresso Eucarístico, viajava para o Rio num trem elétrico. O trem descarrilou entre Olinda e Anchieta, Onésio foi atirado de encontro a um poste, sofreu fratura do crânio e do frontal e recebeu mais de 30 pontos na cabeça. Desde então, sofre tonturas e alucinações.

Esta seria a explicação do tal negro mencionado por êle em seu depoimento: um delírio de neurótico.

CASSETETE

Onésio carregava um cassetete ao entrar no apartamento de Guido Sabatini. E' um pedaço de madeira com borracha na ponta.

— Para que serve isso? — perguntou o escrivão, no 6.º DP.

— E' para um amigo meu jogar "basebol" — respondeu Onésio...

Guido Sabatini, o marido da mulher agredida, estêve no HSA, mas não pôde falar com sua companheira: ela foi operada e se acha em estado grave.

O jipe oficial

Ainda é motivo de comentários o atropelamento do almirante Boanerges Cunha, na Avenida Atlântica, pela madrugada, por um jipe oficial, já identificado, cujo motorista se apresentou às autoridades do 2.º Distrito Policial acompanhado pelo irmão juiz e por conhecido advogado.

Segundo o relato de testemunhas, o motorista depois do atropelamento apagou as luzes traseiras e fugiu, não prestando assim o menor socorro à vítima que logo em seguida foi arrastada por outro veículo, que a deixou na altura do Lido onde um terceiro carro, passando-lhe por cima das pernas, acabou de matá-la.

Assim, três veículos estão envolvidos no doloroso acontecimento. Um apenas é conhecido e isto mesmo porque uma doméstica, que assistiu à ocorrência, depois de apanhar a pasta da vítima, correu à delegacia local, contou o que viu, descreveu o tipo do carro, indicou os dois números finais de sua chapa e assinalou tratar-se de carro oficial.

Não fôsse a atitude da doméstica, que deu um elevado exemplo de cooperação e de senso de responsabilidade, sem dúvida, até hoje seria ignorada a identidade do carro "atropelador".

Mas há um ponto que ainda não está devidamente esclarecido? Que fazia àquela hora da madrugada o jipe oficial na Avenida Atlântica? Por que era êle guiado por um funcionário da repartição do Ministério da Agricultura?

E o eterno problema dos carros oficiais sem solução prática. Andam livremente, são vistos em todos os lugares dirigidos por motoristas e funcionários, alguns são guardados nas residências dos favorecidos que dêles se utilizam quando muito bem entendem, aproveitando-os para passeios e excursões, principalmente aos domingos e feriados.

Que providência administrativa foi tomada contra o cidadão que dirigia, pela madrugada, na Avenida Atlântica, o jipe do Ministério da Agricultura? Nenhuma, ao que sabemos.

E verdade que há um diploma que regula o uso dos carros oficiais. É a lei n.º 1.081, de 13 de abril de 1950. Há, também, o decreto n.º 28.425, de 27 de junho do mesmo ano. Nem uma nem outro são obedecidos.

Naquela proíbe-se a guarda de veículos oficiais em garagem residencial; sua condução só pode ser feita por motoristas oficiais regularmente matriculados, sendo rigorosamente proibido seu uso por chefes de serviço ou servidor cujas funções sejam meramente burocráticas e bem assim no transporte de pessoa da família do servidor e em passeio, excursão ou trabalho estranho ao serviço público.

No decreto estabelece-se a obrigação de as repartições públicas e entidades autárquicas e paraestatais fixarem o horário para o uso dos carros oficiais.

Em face de tudo isso pergunta-se: que fazia na Av. Atlântica, pela madrugada, o jipe oficial que atropelou o almirante Boanerges Cunha?

No Júri pai e filho que mataram parente

Marcolino e João da Fonseca, pai e filho, estão sendo julgados no 2.º Tribunal do Júri, desde a tarde de ontem, por terem morto no dia 7 de janeiro de 1956, no Morro do Telégrafo, o seu neto e sobrinho Expedito.

O crime verificou-se por desinteligências na posse de terras. Expedito, filho de Luís da Fonseca, foi morto a bala por seu tio João, quando, funcionando como emissário do pai, procurava conquistar a simpatia do avô.

ANTECEDENTES DO CRIME

Marcolino da Fonseca, pai de Luís Fonseca, avô de Expedito, expulsara o filho de casa por questões de terra, proibindo-o de pisar novamente na sua propriedade e, mesmo, de subir o Morro do Telégrafo. Todavia, Luís, que também possuía terrenos naquele local, mandou que Expedito fôsse verificar os serviços que ali estavam sendo feitos. Logo que Marcolino avistou o sobrinho, declarou-lhe que não adiantasse mais um passo. No mesmo instante, armou-se de uma foice e procurou golpear o rapaz que se defendeu, desarmando-o.

TIRO DE ESPINGARDA

João, que também se armara para o combate ao sobrinho, permanecia com uma espingarda nas mãos. Vendo que Expedito dominava o velho disparou contra o parente, matando-o. Depois do crime pai e filho fugiram, internando-se no matagal. Os trabalhadores que limpavam o terreno, juntamente com alguns populares, deram caça aos criminosos e, quando a polícia foi solicitada, continuaram prestando a sua colaboração. Presos os dois responsáveis pela morte de Expedito, êstes foram conduzidos ao 6.º Distrito, onde ficaram à disposição da Justiça.

Sob a presidência do Juiz Roberto Talvera Bruce, presidente substituto do 2.º Tribunal do Júri e atuando como promotor público, Eugênio Vasconcelos Sigaud, está sendo travada a batalha judiciária, com os advogados e defesa, Raul Machado Lomba e Aloísio Bittencourt procurando desclassificar o crime.

Ao encerrarmos esta edição ainda não se havia definido a situação entre acusados e defensores.

MENINO LEVADO DE IPANEMA É SALVO A TEMPO

O menino José da Silva, que na manhã de domingo se aventurou além da arrebentação, no Pôsto 7, em Ipanema, já havia bebido água quando o sr. Rubens Dinard, diretor de natação do Fluminense, começou a nadar em sua direção, sob as vistas de dezenas de banhistas aflitos.

Aquêle trecho de Ipanema, em frente à Rua Teixeira de Melo, é muito frequentado por causa das suas palmeiras, que dão sombra aos que não levam barracas. Mas o mar, ali, é muito perigoso, cheio de rodamoinhos. Depois de muito esfôrço, o sr. Rubens Dinard trouxe o menino até a areia, recebendo então uma salva de palmas que o deixou encabulado.

PERIGO

A chamada "turma da aquática" — nadadores, aquapolistas e jornalistas que se reunem sob uma tenda no Pôsto 7 e meio — já salvou de morte muita gente que se aventura a nadar ali. O próprio presidente da Federação Metropolitana de Natação, sr. Hugo Mariz Figueiredo, salvou um banhista há duas semanas. Também êle recebeu, pelo feito, uma salva de palmas.

IRMÃO DAS 3 IRMÃS MARINHO PULOU DO 10.º

Luís Afonso Maria Marinho, 22 anos, sem deixar explicação, jogou-se do 10.º andar do edifício 510 da Rua Gustavo Sampaio, morrendo na mesma hora. Suas três irmãs, Olívia, Norma e Maria Luísa — as populares Irmãs Marinho, do elenco do "Night and Day" — ouviram um barulho, chegaram à janela e viram o irmão caído no pátio interno.

Foi no domingo de manhã. As Irmãs Marinho, que estão de viagem marcada para uma temporada pela América do Sul, estavam com sua mãe e preparavam as roupas que vão levar. Luís Afonso, na sala, escutava música. De repente, a música ainda tocava, as três irmãs ouviram um barulho horrível. Era o rapaz, estatelando-se.

CHOQUE

A sra. Marinho e suas três filhas ficaram chocadíssimas. Quando uma delas ficou mais calma, telefonou para o 2.º DP, que mandou remover o cadáver e registrou a ocorrência.

MENINO FOI ASSASSINADO EM CAXIAS

As autoridades policiais de Caxias encontraram ontem morto em um terreno baldio, na Rua Santa Luísa, o menor Maurílio, de 9 anos, cujos olhos estavam vazados, a boca cheia de capim. Apresentava o menor sinais de ter sido seviciado.

Diligências estão sendo efetuadas pela Polícia daquele município, a fim de que o responsável pela morte do menor seja identificado e capturado. O corpo foi removido para o Necrotério local, aguardando-se o laudo do exame cadavérico para saber se, realmente, Maurílio foi vítima de um tarado.

SAIU PARA BRINCAR

As autoridades policiais descobriram que Maurílio saiu de casa às 9 horas, a fim de ir brincar com alguns colegas.

INSPETOR BATE NO LAVRADOR E O LEVA PRÊSO

TERESÓPOLIS, 23 (Do correspondente) — O fazendeiro Martin Grab, um dos conselheiros da Diretoria da Associação Comercial Agrícola de Teresópolis, foi agredido em plena via pública, pelo inspetor de trânsito Gutemberg de Araújo, que alegou dessa maneira estar agindo dentro da lei, uma vez que o fazendeiro vendia na rua produtos de suas terras.

Após o espancamento, o inspetor Gutemberg conduziu a sua vítima para a delegacia local, onde ordenou que o trancafiassem, só sendo posto em liberdade mediante a intervenção do Prefeito da cidade e do Juiz de Direito local, que reconheceram a arbitrariedade daquela autoridade.

IRRESPONSABILIDADE

Segundo apuramos, enquanto o inspetor espanca agricultores, o trânsito fica completamente entregue à boa vontade dos motoristas, que trafegam em velocidade espantosa pela Avenida Feliciano Sodré, onde se têm verificado inúmeros acidentes.

Moradores da cidade declararam à reportagem que, recentemente, uma criancinha fôra vítima da irresponsabilidade de um motorista de auto e o crime ficou por isso mesmo, pois até o momento o sr. Gutemberg ainda não tomou as necessárias providências, tão ocupado anda com "os seus casinhos pessoais".

Matou o operário e quase foi linchado

O conhecido facínora Aluísio Camilo de Sousa, residente na Travessa Sebastião Lobato, no Morro da Mangueira, quase foi linchado, após matar com cinco tiros de revólver, no domingo, por motivos ainda ignorados, o operário Mário Reis, na porta da residência dêste, na Rua Romingos Ferreira s.n., no Morro do Telégrafo.

Consumado o delito, o criminoso tentou fugir, portando a arma do crime, e na fuga atirou contra seus perseguidores, atingindo o comerciário Manuel Fernandes da Silva, que foi ferido no joelho. Detido por populares, só não foi linchado graças à interferência das guarnições das RP 77 e 39, que o conduziram ao Hospital Sousa Aguiar e daí ao 19.º DP, onde foi autuado.

NA PORTA

O criminoso, que é conhecido mau elemento, já tendo tentado contra a vida de várias pessoas (inclusive a de sua amásia, cujas costelas fraturou em violenta surra), foi no domingo à casa da vítima. eRcebendo-o à porta, Mário manteve com êle breve conversa, cujos têrmos são ainda desconhecidos, e pressentindo que êste ia sacar da arma que portava, pôs-se a correr. Não logrou, porém, realizar o seu intento, pois Aluísio, que já empunhava o revólver, conseguiu atingi-lo mortalmente.

QUASE LINCHADO

Refeitas da surprêsa que o gesto inopinado do criminoso lhes causara, pessoas que o viram abater a vítima saíram em sua perseguição, conseguindo detê-lo, não sem que, antes, Aluísio atirasse contra êles, ferindo no joelho esquerdo o comerciário Manuel. Não fôsse a interferência de duas guarnições da Rádio Patrulha, o criminoso seria linchado pela multidão enfurecida, que o deixou, todavia, bastante machucado.

AUTUADO

Aluísio foi conduzido pela Rádio-Partulha ao Hospital Sousa Aguiar, onde foi medicado, e, em seguida, ao 19.º DP, cujas autoridades o atuaram por homicídio.

ASSALTANTES FORAM PRESOS NO "ALI BABÁ"

Na madrugada de ontem, uma turma da Delegacia de Vigilância, chefiada pelo detective Manga, efetuou uma batida na "Boite Ali Babá", situada no local denominado "Buraco da Lacraia", prendendo 18 de seus frequentadores, dos quais cinco são conhecidos assaltantes.

Quando os policiais chegaram à buate, que é dirigida por Jadir de tal, encontraram navalhas e facas espalhadas no chão, e um revólver que a dançarina Maria de Lurdes trazia hàbilmente dissimulado num lenço.

AUTUADA

Conduzida para a Delegacia de Vigilância, Maria de Lurdes foi atuada por porte indevido de arma.

PINGENTE CAI DO TREM

Entre as estações de Honorório Gurgel e Barros Filho o operário Sebastião Francisco Filho, que viajava como pingente, sofreu uma queda de trem, ontem à tarde. Socorrida no Hospital Carlos Chagas, a vítima apresentou fratura da bacia e contusões generalizadas, ficando internada. O 24.º DP registrou a ocorrência.

RETIRA CADÁVER DO POÇO

S. PAULO, 23 (Asap-DC) — O corpo de Zenito Gomes Barbosa foi retirado de um poço existente nos fundos da casa em que residia, no qual, após matá-lo no dia 10 de outubro último, o atirara sua espôsa Maria Pastora de Sousa. O propósito da homicida, que, uma vez prêsa, foi posta à disposição da 1a. Delegacia Auxiliar, era receber a pensão que a vítima lhe deixaria ao morrer. O cadáver foi removido para o IML, onde os médicos legistas, ao autopsiá-lo, comprovaram fraturas do crâneo e do braço esquerdo.

CARTEIRA ENCONTRADA

Foi entregue na redação do DC a carteira da Ordem dos Advogados do Brasil pertencente a Hermes Bezerra Neves, que poderá vir buscá-la na Av. Rio Branco, 25, sobreloja, das 14 horas em diante.

Padre diz que riu por ouvir mentiras

RECIFE, 23 — (Asap.-DC) — A padre Hosaná Siqueira, que se encontra recolhido à Casa de Detenção, prestou esclarecimentos na manhã de ontem à reportagem, afirmando que não riu durante o julgamento por cinismo e, sim, por ver tanta mentira e tanta calúnia de seus acusadores.

O secretário da Igreja Protestante, sr. Otoniel Moura, afirmou por outro lado, que os protestantes do Recife não se bateram pela absolvição do padre Hosaná, como fôra noticiado. "Pelo contrário — frisou — acham que o assassino do Bispo deveria ter recebido o castigo merecido.

ESCREVERA' LIVRO

Falando à reportagem disse o padre Hosaná (visivelmente contente com sua pequena condenação) que não podia esquecer-se de sua paróquia, de sua fazenda. Em seguida exibiu um atestado do Departamento de Saúde Pública sôbre a água mineral que brota de uma fonte que possui em Correntes. Sôbre a sua futura situação sacerdotal, respondeu, categórico:

— Esta batina não sairá do meu corpo. Por ela lutarei com tôdas as minhas fôrças. Partirei, agora, para conseguir a minha reintegração dentro da Igreja. Publicarei, também, o meu livro.

«NÃO GUARDO RANCOR»

— Não guardo rancor de ninguém — prosseguiu o padre Hosaná — assim como não olhei para o júri com cinismo. Procurava sòmente ver bem os meus acusadores, que foram violentos e me martirizaram com suas palavras ásperas. Achei graça, muitas vêzes, não nego, mas foi das mentiras e das calúnias que me atribuíram. Durante todo o julgamento permaneci com os olhos voltados para Deus, pois dêle é que espero justiça.

COLISÃO EM BRÁS DE PINA

O auto chapa DF 12-11-21, que era conduzido por seu proprietário, sr. Stanislaw Fkwara, residente na Rua João Romariz, 74, apt. 203, em Ramos, ao ser fechado por um ônibus de chapa ignorada, foi de encontro a um poste, na Avenida Brás de Pina, saindo feridos, em consequência do choque, além do condutor do veículo, sua espôsa d. Vanda Fkwara e o filho do casal, o menor José Ernesto, de 6 anos. Os acidentados foram removidos para o Hospital Getúlio Vargas, retirando-se depois de medicados. O comissário de dia no 21.º DP tomou conhecimento do fato.

JOSÉ SERÁ INTERNADO

O jovem José Roberto, que há dias está recebendo donativos de leitores do DIARIO CARIOCA, deverá seguir, hoje ou amanhã, para Campos do Jordão, onde será internado num sanatório, portador que é de grave lesão pulmonar.

José Roberto, entre outros donativos, recebeu também a passagem para aquela localidade, a qual lhe foi dada por uma das companhias de ônibus que fazem o percurso entre Rio e S. Paulo.

ASSISTÊNCIA AOS LÁZAROS

O Hospital dos Lazaros atual Frei Antônio, instituição de iniciativa privada, sita na Praça Mário Nazaré n.º 52, São Cristóvão — telefone 28-0045, aceita qualquer auxílio ou donativo para assistência aos enfermos hansenianos ali internados. Dirigir-se no local à Irmã Superiora.

Motorista de ônibus mata colega e rival

Júlio Santos Correia, 31 anos, motorista de ônibus (linha Vaz Lôbo-Candelária), assassinou na madrugada de ontem, a tiros de revólver, o amante de sua espôsa Edna — de quem está separado — Francisco Costa, 26 anos, casado, também motorista, residente na Rua Cupertino, 221, em Quintino.

Francisco Costa estava ao volante do ônibus 8-27-74, na Praça Vista Alegre, ponto final da linha "Lapa-Cordovil", quando recebeu os três primeiros tiros. Mesmo assim, saiu do ônibus, em perseguição de Júlio, que então descarregou sôbre êle a sua arma, fugindo em seguida.

CIUMES

Edna Correia, mulher de Júlio, depondo no 21.º DP, informou que o marido tinha por ela um ciume mórbido, mesmo depois de abandonar o lar (Rua Este, lote 36, na Penha). Durante algum tempo, Edna manteve encontros com o motorista Francisco.

Júlio soube e prometeu vingar-se. Tentou duas vêzes contra a vida do rival. Domingo, Edna fêz anos e o convidou para passar o dia em sua companhia. "Eu vou mas é matar alguém", disse Júlio, que às 4,30 horas da madrugada cumpriu a promessa.

PAULO JUVENAL
ADVOCACIA CRIMINAL
Rua Senador Dantas 45-B
Sala 510 — Tel. 22-2741
Diàriamente das 10 às 11 hs

Sindicato dos Operários Navais do Rio de Janeiro
Sede própria: RUA BENJAMIN CONSTANT, 385 — Niterói
EDITAL
A Diretoria dêste Sindicato, comunica às Emprêsas, Companhias de Navegação e Estaleiros, para efeito do recolhimento do IMPÔSTO SINDICAL, de acôrdo com o art. 582 da Consolidação das Leis do Trabalho e Portaria Ministerial 884, de 5-12-42, que a categoria profissional dos seus associados, compreende as seguintes classes: LIMADORES — TORNEIRO-MECANICOS (em geral) — FREZISTAS — ELETRICISTAS — SOLDADORES — CALDEIREIROS DE COBRE — BOMBEIROS HIDRAULICOS — CALDEIREIROS DE FERRO — FUNDIDORES — DOCAGEM — SECÇÃO DE AR COMPRIMIDO — PINTORES — AUXILIARES DE CASA DE BOMBA — SERVENTES — TURMA DE SERVIÇOS GERAIS — LAMINAÇÃO — GUINDASTEIROS DE OFICINAS — CARPINTEIROS — LUSTRADORES — CALAFATES — TUPIEIROS — MARCINEIROS e TRABALHADORES EM FUNÇÕES EM OFICINAS E ESTALEIROS.
Atenciosamente,
Niterói, 20 de fevereiro de 1959.
as. FIRMINO FERNANDES — Secretário
N.B. — O Sindicato já providenciou a remessa das respectivas "GUIAS DE RECOLHIMENTO DO IMPÔSTO SINDICAL", entretanto, as Emprêsas, Companhias de Navegação e Estaleiros que não receberam, poderão solicitá-las, telefonando para 5736, em Niterói, ou se dirigindo ao endereço supracitado, que serão imediatamente atendidos.

SÃO JOSÉ DOS CAMPOS — CAMPOS DE JORDÃO —
Ônibus diários e diretos para São José dos Campos e dando ligações com Campos do Jordão. Admire o progresso de São José e goze as delícias de Campos de Jordão.
Informações e venda de passagens — Estação Rodoviária — Praça Mauá — (balcão da administração: Tel. 23-3414) Em São José dos Campos — Bar Santa Helena — Rua 15 de Novembro, 112 — Tel.: 442. Aceitam-se encomendas e alugamos ônibus especiais.

GRANDE HOTEL ESTORIL
VITÓRIA — E. E. Santo
O maior, o mais luxuoso e o mais moderno Hotel do Estado
End. tel. — ESTORIL

LOTERIA FEDERAL AMANHÃ
24 Milhões de cruzeiros

Teatros e Boites
Programa para sua Noite

ZELONI E SUA CIA DE REVISTAS COM ROSE RONDELLI
SÓMENTE 30 DIAS
ELAS SÓ USAM BABY-DOLL
TEATRO SERRADOR
HOJE ÀS 20 E 22 HORAS — BILHETES À VENDA

3.º MÊS! — VÁ RIR MUITO COM A MAIOR COMÉDIA DOS ÚLTIMOS TEMPOS
A COMPADECIDA
A ENGRAÇADISSIMA PEÇA DE ARIANO SUASSUNA
com: AGILDO RIBEIRO, CIRENE TOSTES, HAROLDO COSTA, WALDIR MAIA e a participação especial de ODILON AZEVEDO
TEATRO DULCINA — Tel.: 32-5817
Hoje às 21 horas — Quinta-feira Vesp. c/ preços reduzidos
Permitido traje esporte — Ar refrigerado perfeito

CLINICA MEDICO-CIRURGICA DO DR. AMÉRICO CAPARICA
Consultório: Rua Visconde do Rio Branco, 31 (Elevador) — Telefone: 42-2056 — Diàriamente das 16 às 19 horas.
Residência: Rua Gonçalves Crespo, 366 (1.º andar) Apartamento, n.º 201 — Telefone 28-0263

GRANDE SUCESSO
A REVISTA DE J. MAIA MAX NUNES e MEIRA GUIMARÃES
TEM MULHER? TÔ LÁ...
ANKITO — Lilian FERNANDES
GEMA DEL RIO VEDETE DE ESPANHA
RUY CAVALCANTI ✶ MARIA DA GRAÇA
VIEIRA • DAYSE MAY • RITA TUPINAMBA
LILICO o homem que vale um elenco
Teatro Carlos Gomes
HOJE AS 20 E 22,15 HORAS
Quinta-feira Vesp., 50% de abatimento em tôdas as localidades

Fred's
RESERVAS: 57 9789
APRESENTA TÔDAS AS NOITES
ROY HAMILTON
CONTINUA O SUCESSO DE
LILLIAN BRIGGS

BOOKER PITTMAN
CONTINUA COM SUCESSO NO
PLAZA BOITE
(A JÓIA DE COPACABANA) — AV. PRADO JUNIOR, 258
Refrigeração perfeita — Cozinha Internacional, funcionando desde as 19 horas — Ao lado, conhecido conjunto de ZÉ MARIA (medalha de ouro de 1958) com: GENY MARTINS e os animadores SWING e VIEIRINHA
Direção Geral de MAURICIO LINHAS
Outra maravilha: HI-FI BAR RESTAURANTE
(a casa preferida da sociedade carioca) — AV. PRINCESA ISABEL, 63 — aberto das 5 às 5 da madrugada
RESERVA: TEL. 57-1870

Louco teria falado verdade sôbre russo

Alegando que "um louco pode também dizer a verdade" o delegado Ivan Vasquez, da Divisão de Polícia Técnica, solicitou ontem ao seu colega Galba Bueno, do 14.º Distrito, que não concedesse fiança ao falsário Agenor do Nascimento, recolhido no xadrez daquela Delegacia por ter tentado matar o ex-militar Raimundo Menezes de Lima, que o envolveu no homicídio do russo Karosus.

Raimundo foi mandado para a cidade de Campinas, por seus parentes, onde ficará aguardando a junta médica para examiná-lo por solicitção de sua mãe, d. Lourdes Garcia Rosa, que disse à reportagem: "Meu filho não é paranóico, como o classificaram o Chefe de Polícia e o delegado da Roubos e Furtos. Se êle afirmou aquela história é porque é verdadeira".

PROCESSO

O delegado Silva Júnior, titular do 2º Distrito, vendo o prazo de permanência do inquérito em sua delegacia expirar-se, remeteu-o, ontem, à Divisão de Polícia Técnica, com o relatório das diligências encetadas pelos seus auxiliares, com relação ao assassinato do russo Karosus.

Recebendo o processo o delegado Ivan Vasquez, que se encontrava de férias, reuniu em seu gabinete os detetives Pimenta e Teiera (êste último do 2º DP), a fim de tomar conhecimento dos trabalhos policiais já realizados. Depois afirmou que tudo fará para que o caso seja esclarecido num prazo de dez dias, findo o qual o inquérito deverá ser remetido à Justiça.

PRESO NO 14º DISTRITO

Após ter estudado o processo, o delegado Ivan Vasquez remeteu um ofício ao seu colega Galba Bueno, do 14º Distrito, solicitando que negasse fiança ao falsário Agenor do Nascimento, que se encontra recolhido no xadrez daquela especializada, por ter tentado assassinar, no interior de uma viatura policial, o ex-cabo Raimundo Menezes de Lima.

O ex-militar foi vítima de agressão por ter declarado que o falsário lhe havia dito que testemunhara os policiais Justo, Fernando e Gavião matarem o receptador de objetos roubados Rudol Karosus. Assim, Agenor continuará no 14º DP, em vez de ir para o presídio policial, onde estava à disposição da Justiça do Estado do Paraná.

QUER SABER RESULTADOS

Pelo titular do cartório da Divisão de Polícia Técnica foi também enviado um ofício ao Instituto de Criminalística, pedindo a remessa imediata dos resultados do exame pericial realizado pelo perito Nelson, nas dependências do apartamento de Rudolf, momentos após o descobrimento de seu cadáver. Alegou o delegado Ivan que o laudo pericial é considerado peça importante na continuação das diligências.

ESCLARECIMENTOS

As 15 horas de hoje o delegado Ivan Vasquez reunirá em seu gabinete os repórteres que têm acompanhado os trabalhos policiais em tôrno do assassino de Karosus, a fim de com êles fazer um exame geral da situação do processo e, em seguida, prestar esclarecimentos à imprensa. Depois fará um plano de suas futuras investigações.

Sob a afirmativa do Chefe de Polícia e do titular da Delegacia de Roubos e Falsificações, de que Raimundo é um paranóico, não podendo, desta forma, suas afirmativas serem tomadas a sério, o delegado Ivan Vasquez acentuou que "um louco pode também dizer a verdade. Nem o resultado do exame médico em Raimundo poderá mudar suas declarações. Só com o processamento das investigações é que ficará provada ou não a veracidade delas".

Programas...

(Conclusão da 8.ª pág)

Corrida de domingo

1º Páreo — às 14,30 horas — 1 600 metros — Cr$ 85.000,00.

			Ks.
1—1	Antigona	3	55
2	Xamã	2	55
2—3	Larochea	5	55
4	Flotilha	1	55
3—5	Glória de Madrid	8	55
6	Lak-Chana	7	55
4—7	Xoroca	4	55
8	Agartha	6	55

2º Páreo — às 14,55 horas — 1.000 metros — Cr$ 80.000,00.

			Ks.
1—1	Kanagava	4	54
2—2	La Niegra	7	54
3	Miltonia	2	54
3—4	Pamona	1	54
"	Peggy	6	54
4—5	Lakbi	5	54
6	Madrilhenha	3	54

3º Páreo — às 15,20 horas — 1 600 metros — Cr$ 85.000,00.

			Ks.
1—1	Dollar	5	55
"	Olimpo	5	55
2—2	Airways	6	55
3	Lúpulo	2	55
3—4	Ruy Blás	4	55
5	Jataneiaso	1	51
4—6	Torie	8	55
7	Rebate	7	55

4º Páreo — às 15,50 horas — 1.400 metros — Cr$ 80.000,00.

			Ks.
1—1	Obediente	6	55
2	Dirigível	4	55
2—3	Beto	5	55
"	Agio	3	55
3—4	Cylon	7	55
5	Jungle Crier	2	55
4—6	Destemido	8	55
7	Quinsel	1	55

5º Páreo — às 16,20 horas — 1 000 metros — Cr$ 80.000,00.

			Ks.
1—1	Laco	1	54
2	Czar	2	54
2—3	Juiz de Paz	10	54
4	Fair Jet	4	54
3—5	Monje Branco	7	54
"	Mercurio	3	54
6	Marrow	5	54
4—7	Excelsior	8	54
8	Manhassú	6	54
9	Pampo	9	54

6º Páreo — às 16,50 horas — 1 300 metros — Cr$ 80.000,00 — (Betting).

			Ks.
1—1	Xeré	5	55
2	Fleur de Rocaille	9	55
2—"	Meira	6	55
"	Xeura	4	55
3—4	Lys Blanc	8	55
5	Miss Bangu	7	55
"	Lyonnaise	3	55
4—6	Chiarina	2	55
7	Laila	1	55
8	Curritz	10	55

7º Páreo — às 17,20 horas — 1 000 metros — Cr$ 250.000,00 — (Grande Prêmio "Remonta do Exército") — (Clássico) — (Betting).

			Ks.
1—1	Franta	9	[illegible]
"	Fadia	6	54
2—2	Patron	11	54
"	Zunga	3	54
3	Bonnesse	10	54
3—4	Florimour	1	54
5	Flemme Enchantée	4	54
6	Jolie Fête	7	54
4—7	Canoa	8	54
8	Claro de Luna	2	54
9	Mi Noche	5	54

8º Páreo — às 17,50 horas — 1 300 metros — Cr$ 80.000,00 — (Betting).

			Ks.
1—1	Fogo Morto	5	55
2	Kaiser	2	55
"	Haflsan	10	55
2—3	Xaca	[illegible]	[illegible]
4	Duraznito	[illegible]	[illegible]
5	Sputnik	9	55
3—6	Dôrie	1	
7	Minguito	7	55
8	Calipso	12	55
4—9	Mirabeau	4	55
10	True Love	8	55
11	Baghari	6	55
12	Passatempo	11	55

Industrial foi prêso no Galeão

Agentes da Divisão de Polícia Política e Social, prenderam ontem, no aeroporto Internacional do Galeão, sob suspeita de ser agente peronista, o industrial argentino Jorge Antônio Chibene, que viera da Espanha, com destino a São Paulo e estava em trânsito no Rio.

Levado àquela especializada, o industrial declarou, que estava na Espanha a passeio mas viera ao Brasil a negócios. Após permanecer alguns minutos na DPS, foi pôsto em liberdade e se dirigiu a São Paulo, onde permanecerá por três dias, indo em seguida, à Cuba.

AGENTES PERONISTAS

Jorge Antônio Chibene, por ocasião do govêrno Peron, era o industrial mais rico da Argentina. Quando o regime peronista caiu, Chibene foi prêso e levado para uma prisão no Sul do país, de onde fugiu para o Chile. Quanto a sua condição de ser agente peronista, declarou que a mesma não tem qualquer fundamento.

COMPANHIA PAULISTA DE ESTRADAS DE FERRO

173.º DIVIDENDO

O 173.º dividendo desta Companhia, relativo ao segundo semestre de 1958 e referente às ações nominativas, será pago pelo Escritório da Companhia, no Rio de Janeiro, na Rua Santa Luzia, n.º 685 — 11.º andar — sala 1.102 — a partir de 2 (dois) de março próximo, **das 12,30 às 15,30 horas (aos sábados das 9 às 10,30 horas).**

Os possuidores dessas ações receberão, pelo 2.º semestre referido, Cr$ 8,00 por ação integralizada.

Os dividendos das ações ao portador serão pagos a partir de 12 (doze) de março próximo, no mesmo local e na mesma base de Cr$ 8,00 por ação, mediante a apresentação dos cupons n.º 36 (trinta e seis), devidamente colados e relacionados em impresso apropriado, estando sujeitos aos descontos, na forma legal, do impôsto de renda e adicional, determinados pelas Leis ns. 2.862 e 2.973, de 4-9-1956 e 26-11-1956, respectivamente.

Os procuradores de acionistas, possuidores de ações nominativas, residentes ou domiciliados no estrangeiro, deverão declarar essa circunstância, para efeito do desconto do impôsto de renda, arrecadado na fonte.

São Paulo, 20 de fevereiro de 1959.

JAYME CINTRA — Diretor-Presidente.

CONCLUSÕES DA 1.ª PÁGINA

Lott não...

sua candidatura, disse o sr. Jânio Quadros: "Isso muito me sensibiliza". Admitiu, finalmente, em tom de blague, que tenha um novo encontro com o Presidente da República, mas no Japão, "no outro lado do mundo".

COM O MARECHAL LOTT

O encontro do sr. Jânio com o Ministro da Guerra se deu em Petrópolis.

O marechal Lott, segundo versão de fontes janistas, teria declarado ao ex-governador que não fazia restrições às suas aspirações políticas e tinha boa impressão da sua administração paulista. O ministro teria desfeito a impressão de que se candidatará à Presidência da República, informando ao sr. Jânio que em hipótese alguma se candidatará, inclusive por motivos de ordem pessoal que declinou. O marechal teria acrescentado que considerará encerrada sua carreira política depois de cumprida sua atual missão de defesa da ordem, da legalidade e do govêrno do sr. Juscelino Kubitschek.

ALMÔÇO COM ARANHA

O almôço do sr. Jânio Quadros com o sr. Osvaldo Aranha realizou-se domingo na residência do sr. Augusto Mazagão e foi provocado pelo ex-chanceler, que disse ter muitas simpatias pelo ex-Governador de São Paulo.

Tanto quanto se sabe a conversa entre ambos foi fácil mas formal, pois se tratava de um "tête-à-tête" de dois candidatos a candidato.

MARIZ TELEFONA

O sr. Jânio, depois de três telefonemas ao governador Dinarte Mariz, foi ao seu encontro. O sr. Mariz é janista exaltado e propõe o nome do prócer paulista para candidato suprapartidário.

OUTROS CONTACTOS

Ontem almoçou o deputado pelo Paraná na revista "Manchete". Compareceram os senhores Lameira Bittencourt, candidato a Governador do Pará, pelo PSD, e já entrosado com o "janismo"; Vitorino Freire, do PSD do Maranhão, também da mesma linha política; e Bilac Pinto, udenista de Minas, com manifestação conhecida pró-Jânio.

As 17 horas visitou a Associação Comercial.

Entre os contactos políticos programados pelo deputado do PTB figura uma entrevista com o sr. Afonso Arinos. A lista de próceres que tem visitado ou procurado contacto com o ex-Governador é enorme.

ENTREVISTA HOJE

Hoje, às 14,30 horas, na Biblioteca da Câmara, o sr. Jânio Quadros, falará à imprensa. Desde ontem, aliás, começou êle a visitar as redações de jornais do Rio, à semelhança do que fêz em São Paulo.

Por coincidência, hoje de manhã, visitará êle o jornal "Ultima Hora", às 9 horas e o jornal "Tribuna da Imprensa" às 10 horas.

JANIO E A UDN

Nos contactos políticos que tem mantido no Rio o sr. Jânio Quadros tem feito verdadeiro inquérito sôbre a situação interna da UDN de maneira a colher elementos que facilitem um juízo sôbre a sinceridade e o alcance da adesão do sr. Carlos Lacerda, bem como sôbre as possibilidades do sr. Juraci Magalhães levar avante sua posição atual.

JK não...

CARTA A NEHRU

A nova iniciativa internacional do Brasil que se conhece no Itamarati está ainda nas suas primícias e ali foi batizada como Operação Ásia. Não se trata de estender a liderança continental brasileira aos subdesenvolvidos da Ásia e sim promover uma política de aproximação com a Índia. Pensa-se em aproveitar a viagem do embaixador Hugo Gouthier nesse interêsse, sendo êle portador de uma carta do sr. Juscelino Kubitschek ao «premier» Nehru.

DIFICULDADES COM PORTUGAL

O embaixador Gouthier partiu ontem sem a carta, cujos têrmos ainda estão sendo discutidos com muito cuidado. O ministro Negrão de Lima, por exemplo, faz objeções à iniciativa, porque acha que uma política indianófila ferirá as nossas relações com Portugal, sobretudo quando já existe o embaraço do caso Delgado.

CONCLUSÕES DA 12a. PÁGINA

JK autoriza...

Nacional de Estradas de Rodagem, Instituto Nacional do Pinho, Instituto Brasileiro do Sal, Instituto de Aposentadoria e Pensões dos Marítimos e Conselho Federal de Contabilidade.

As vantagens financeiras serão pagas a partir de primeiro de janeiro último e o benefício será pago com os recursos próprios das autarquias.

43 agulhas...

anos), disse que ficou perdido de amores pela moça, que é branquinha. Em novembro a família achou bom acabar o namôro, e Iara acabou mesmo.

Ailton disse que não acredita em macumba.

O PAI

O sr. José Carlos, pai da menina que expele alfinetes, declarou que sua filha sempre teve muita vontade de ser professôra. Iara recebeu aulas particulares, durante algum tempo, mas depois foi considerada muito atrasada de inteligência.

Iara, disse êle, estava tomando banhos com ervas a conselho do macumbeiro da Piedade, "Celestino Macumbeiro".

Ofensiva do...

estudar providências de amparo ao produtor, como o fornecimento de máquinas, fertilizantes etc.

O coronel Mindello procurou esclarecer, rebatendo críticas à sua gestão, que a COFAP não é órgão de contenção de preços, nem de congelamento. Cabe-lhe tabelar os gêneros, depois de verificar os preços de produção.

Por sua vez, o gal. Kruel informou que os meios operários estão tranquilos, não havendo indícios de qualquer anormalidade. "As greves estão no fim", disse.

Povo aplaudiu...

OS PONTOS

As marchas vitoriosas foram: "Peço a palavra", de Max Nunes e J. Maia, interpretado por Mário Tupinambá, que obteve 65 pontos; 2.º lugar, "Vai ver que é", de Carvalhinho e Paulo Gracindo, cantada por Joel de Almeida, com 59 pontos; 3.º lugar, empatadas "Mané Garrincha", de Jorge de Castro, Wilson Batista e Nóbrega de Macedo, interpretada por Angelita Martinez, e "Bola da cara prêta", de Paquito, Romeu Gentil e José Gomes, canatda por Jackson do Pandeiro, com 28 pontos.

Dentre os sambas, destacaram-se: "Rolei, rolei", de Paulo Aguiar, Milton Legey e Rocha, cantado por Ângela Maria, com 67 pontos, alcançou o primeiro lugar; "Vem me buscar", de Ayrton Borges, Adolfo Macedo e Adson Moreira, cantado por Ivete Garcia, em lugar da Zilda do Zé, foi o segundo colocado, com 53 pontos; em terceiro lugar, ficou o samba "Chora, doutor", de Orlando Gazzano, J. Campos e J. Piedade, defendido com muita alma por Blecaute, com 40 pontos.

COMISSÃO JULGADORA

Dos 50 membros da Comissão Julgadora, apenas 33 compareceram, dentre êstes os representantes do DIARIO CARIOCA, do Departamento de Turismo e Certames da PDF, da ABEM, o Cruzeiro, Sindicato dos Compositores, Revista do Rádio, Clube dos Fenianos, Emissora Continental, ABI, Rádio Tupi, Clube Municipal, Clube dos Cariocas, ACC, UBC, SBAT, IBOPE, Cordão da Boa Preta, Rádio Nacional, Rádio Guanabara, Casa dos Artistas, C. R. Flamengo, SBACEM, Orniex, Radiolândia, Rádio Mayrink Veiga, Sindicato dos Músicos, TV-Tupi, Clube Pierrots da Caverna, Sindicato dos Radialistas, Revista do Disco e Grajaú F. C. compareceram ainda, sem indicarem os órgãos que representavam, os srs. Carlos Gonçalves dos Santos e E. S. Manglone Sardenha.

AGRAVA-SE O MAL DO GEN. MARSHALL

FORT BRAGG (Carolina do Norte, 23 (UPI-DC) — Os médicos do Exército que assistem ao general George C. Marshall informaram, hoje, que seu estado de saúde se complicou, em consequência de uma afecção na pituitária que debilitou o general.

O cel. G. M. Powell, chefe dos médicos do hospital em que Marshall se encontra, foi quem fêz a comunicação.

Contudo — disse Powell — Marshall passou um noite tranquila e ficou consciente. Disse que a pneumonia do general está "controlada" pelos médicos.

Baixos preços para o algodão

WASHINGTON, 23 (UPI) — O comitê assessor internacional do algodão informou hoje que os baixos preços da fibra podem originar uma redução das plantações dêste ano em importantes países produtores, como o México, os países centro-americanos, Egito e outros.

O comitê predisse ainda que as plantações de 1959 nos Estados Unidos serão consideràvelmente superiores às da temporada anterior porém mais próximo da cifra mínima de 16.300.000 acres que da antiga de 23.000.000 permitida pelo novo programa de contrôle do algodão.

O comitê, uma organização intergovernamental de que participam 32 países produtores e consumidores de algodão, diz que as exportações norte-americanas podem não chegar a 3.000.000 de fardos no ano comercial de 1958-59.

O Departamento de Agricultura predisse, há apenas um mês que as exportações norte-americanas desta temporada seriam de 3.500.000 fardos, isto é, 2.200.000 menos que na temporada anterior.

Assinala ainda que importadores e exportadores se verão afetados pela notícia de que tanto os preços internos como os da exportação do algodão norte-americano serão inferiores na próxima temporada dentro do mercado nacional.

Êstes preços mais baixos se devem à paridade inferior e ao propósito do Departamento de Agricultura de revisar mensalmente o subsídio que pagará aos exportadores com o propósito de manter a posição competidora do algodão norte-americano no mercado mundial.

Rádio Mayrink Veiga

apresenta

HOJE

20 horas: "Flash-light do Rio de Janeiro"
20,30 hs.: "Diversões Cibele" - pat. das "Casas da Banha"
21 horas: "O mundo é dos vivos" - pat dos "Produtos Arno"
21,30 hs. "Me dá o meu boné" - pat. de "Brankiol"
22 horas: "Êste Norte é de Morte"
22,30 hs.: "Panorama Politico"
24 horas: "O mundo em sua casa"

APEDIDOS

CONVERSA COM OS FUMANTES — Explicando ao consumidor a razão da recente majoração nos preços dos cigarros, (de 14% a 40%), o Sindicato da Indústria do Fumo, porta-voz autorizado da Cia. de Cigarros Souza Cruz, diz que «a parte do fabricante, em sua carteira de cigarros de Cr$ 10,00 é de Cr$ 3,50», depois de demonstrar numa dialética propositadamente lamuriosa e confusa, que 50% do preço de um maço de cigarros representam o impôsto federal, 15% pertencem ao comércio varejista e apenas 35% são destinados a cobrir tôdas as despesas do fabricante, inclusive «o lucro que é lícito esperar de qualquer negócio». Dito assim, com tôda esta simplicidade, parece, mesmo, que as companhias de cigarros (a Souza Cruz à frente, como capitânea de um poderoso «trust») estão em penosa situação financeira. Entretanto, os balanços dessa emprêsa («Brasil de Hoje», n.º 54, pg. 45) demonstram precisamente o inverso. Nos últimos 4 exercícios financeiros, (1954 a 1957), a Sousa Cruz elevou o seu capital de 628 milhões para 1.840 milhões (295,2%). O último balanço consignava, além disso, lucros retidos no valor de Cr$ 967.686 mil, ou seja mais da metade do seu capital atual! Desfrutando de um patrimônio líquido de Cr$ 2.807.686 mil, depois de ter realizado, no ano passado, lucros brutos de vendas de .... Cr$ 7.673.237 mil, (lucro líquido de Cr$ 509.515 mil), parece-nos que há uma ausência total de sinceridade nas declarações dos fabricantes de cigarros. É evidente que, para uma situação econômico-financeira tão privilegiada, muito tinham contribuído os sucessivos aumentos anteriores de preços dos seus produtos, sob os mais variados pretextos. Com o novo aumento, recentemente realizado, a posição da Companhia mais se solidificará. Razão tem, pois, o sr. Otávio Bulhões quando afirma comentando o comportamento de certas indústrias, que os ramos de fumo e bebidas estão entre aquêles que procuram manter, a todo transe, a produção em nível de escassez para assim auferirem maiores lucros. «Se se procura conservar escasso o suprimento — observa o comentarista — por que não atribuir ao Estado essa produção monopolística?».

(Da revista «Brasil de Hoje», n.º 56)

A OPINIÃO DO LEITOR

(Conclusão da 4.ª pág.)

triais, no estabelecimento dos preços comerciais de seus produtos, não levam em conta apenas os custos, ou melhor, os preços de produção atuais, porque no dia seguinte estariam superados. Arbitràriamente, calculam quais deverão ser êsses preços de produção nos próximos meses, atendendo sobretudo à elevação constante dos valores de tôdas as parcelas (fatôres) que entram na formação do preço de venda do produto farmacêutico, a fim de prevenir prejuízos futuros. Dessa forma, um produto que HOJE poderia ser vendido pelo industrial à drogaria ou à farmácia a Cr$ .... 100,00, o industrial pede à COFAP que registre e tabele o seu preço de venda a Cr$ 200,00, e passa a vendê-lo por êsse preço. Por que? Porque a elevação constante dos preços de custo dentro de prazo maior ou menor absorverá tôda a margem extra de garantia (superlucro) do produtor. E novo preço de produção, e mais alto, nas mesmas condições será solicitado à COFAP, meses depois, para que o produto não passe a dar prejuízo e, consequentemente, abandonada a sua fabricação. Desta maneira, empírica e arbitràriamente, são estabelecidos os preços de venda às drogarias e farmácias dos produtos farmacêuticos, as quais os revendem por preços acrescidos de outras despesas e mais até 30% do preço pelo qual os compraram.

Quem, pois, o responsável pelo exagerado, mais rápido e imediato aumento do custo de vida, no setor de remédios? Exclusivamente a COFAP.

Nos serviços, como o transporte, o processo de encarecimento é o mesmo do descrito para o setor de produtos farmacêuticos. Ainda aqui é a COFAP a única responsável pelo aumento rápido e elevado do custo de vida. Fixado o preço de venda pela COFAP, portanto, tabelado, ninguém nem que o queira, pode vender por preço menor, pois será crime punível.

Como se viu, a ação da COFAP, o mecanismo de sua intervenção no mercado, sempre anárquica, resulta em tornar-se a responsável única pelo aumento rápido e despropositado do custo de vida, e do estímulo à ganância, que se traduz econòmicamente na caça ao lucro máximo, a que obrigatòriamente são levados o fabricante de produtos farmacêuticos e os demais produtores, inclusive os fornecedores de serviços, como os dos transportes.

Quem não se acostuma ao lucro máximo? Quem não o deseja? Se a COFAP abre o apetite do produtor e o estimula, quem poderá impedir que o lucro máximo seja a regra, sempre à custa das massas assalariadas cada dia mais empobrecidas? A violência policial? E' recurso de primários, mas inútil, embora justifique a manipulação de bilhões, por alguns. São as leis econômicas atuando livremente que reduzem o lucro máximo ao lucro médio, indiferente aos desejos dos produtores e dos consumidores, inclusive dos policiais. Temporàriamente, a COFAP consegue perturbar a ação dessas leis econômicas, criando e estimulando os lucros máximos, artificialmente, em concorrência aos monopólios, com a violência dos poderes de que dispõe. Enquanto dura a perturbação no mercado, todavia, são as massas trabalhadoras assalariadas as únicas que sofrem tremenda e revoltantemente.

A COFAP é o órgão técnico do Govêrno encarregado do setor Preços.

O presidente Juscelino, quando determinou **apenas** o congelamento dos preços vigentes de venda ao público, cometeu uma heresia econômica, deu prova de não possuir assessores capacitados, expôs-se ao vexame ridículo de ser violenta e simplòriamente contrariado pela realidade gritante de preços que, desabalada e irreverentemente, sobem desobedecendo a sua solene e grave ordem para que não se mexessem...

Não sabe o cel. Mindelo, mas deveria sabê-lo como "técnico" em Economia Política, esta pelo menos é a função que aceitou, que entre outros, dois dos governos mais fortes que já houve no mundo, o govêrno revolucionário norte-americano e a convenção nacional francesa, desde há mais de dois séculos, já haviam tido a pretensão estulta de ditar preços máximos para as mercadorias, mas fracassaram inglória e miseràvelmente, como tantos outros que repetiram a estultícia de quererem determinar preços com ordens ou decretos...

Certamente, o presidente Juscelino ouviu, ANTES de determinar enfàticamente o congelamento dos preços, o seu órgão técnico, a COFAP. Esta, pois, a única responsável pelo êrro do presidente Juscelino, que nenhum estudante primário de Economia Política cometeria e, por isso mesmo, tanto o desmoraliza perante o povo, armas oferecendo aos seus inimigos políticos.

Um Presidente da República não pode certamente ser profundo e sábio politécnico. Cerca-se, por isso, de técnicos e de órgãos técnicos. Passa a ser responsável pelos erros ou acertos dos seus técnicos ou dos seus órgãos técnicos, na medida que com êles se solidariza, os apóia e permite que executem os seus pontos de vista, as suas diretivas, de técnicos de verdade ou de "araque"...

Se não existisse a COFAP, os preços (expressão monetária do valor das mercadorias) seriam regulados, como impositivamente o são, pelas leis econômicas que presidem o mercado; subiriam normalmente, como não podem deixar de subir, segundo os fatôres econômicos inicialmente citados, num mundo em que os grupos monopolistas dominam de forma absoluta e que desde há mais de 30 anos mergulhou nas areias movediças do processo inflacionário, cada vez mais acentuado, em particular no Brasil.

Existindo a COFAP, mesmo sob a direção "genial" do cel. Mindelo, e contra os seus mais sinceros e ardentes desejos, ela não pode atuar senão como notável estímulo à rápida elevação do custo de vida e à maior ganância de lucros máximos dos tubarões capitalistas.

Esta, a simples verdade, incontestável, mesmo por um economista singular, como o cel. Mindelo. Tanto assim que DESAFIO o sr. cel. Mindelo, ou a qualquer economista de verdade que êle possa contratar, a provar que, dentro de uma economia de paz, já houve algum Govêrno no mundo, em qualquer tempo, que tivesse conseguido, por decretos ou leis, estabelecer e determinar preços congelados de bens de consumo e serviços, subtraindo-os da ação do complexo de leis econômicas que regulam os preços. Advirto, todavia, que com grosserias e intrigas, mais uma vez, nada provará além da sua incapacidade e ignorância absoluta dos mais comezinhos princípios de Economia Política.

Perdoe-me, prof. Maurício, a vivacidade da linguagem em alguns trechos desta carta. Desculpe-a atendendo a que é produto da minha exaltada indignação ao ver o empobrecimento e a miséria crescentes dos nossos patrícios, dezenas de milhões de assalariados, por fôrça da ação inepta, leviana e inconsciente de pessoas, muitas até que boas pessoas, cheias de magníficas intenções, mas que, como os charlatães de tôda espécie, se propõem a curar males cujo mecanismo e desenvolvimento desconhecem, aceitando cargos e responsabilidades para as quais não estão capacitadas, mas a êles se prendem como as caracas aos rochedos, et pour cause...

De boas intenções o inferno está calçado... — diz a sabedoria popular. Seu discípulo e amigo — Calvino Filho".

SINDICATO DOS TRABALHADORES EM EMPRÊSAS FERROVIÁRIAS DO RIO DE JANEIRO

Reconhecido pelo Ministério do Trabalho, Indústria e Comércio de acôrdo com o regime instituído pelo decreto-lei n.º 1.402, de 5 de julho de 1939

Fundado em 23 de fevereiro de 1929

SEDE PRÓPRIA: RUA SAMPAIO FERRAZ, 52 — ESTACIO

TEL.: 28-2768 — RIO DE JANEIRO

EDITAL DE CONVOCAÇAO

ASSEMBLÉIA GERAL EXTRAORDINARIA

Pelo presente edital ficam convocados todos os associados em gôzo de seus direitos sindicais, no próximo dia 25 (vinte e cinco) de fevereiro corrente, quarta-feira, às 17,30 horas em primeira convocação e, no caso de não haver número legal, em segunda convocação, às 18,30 horas, com qualquer número de associados, na sede social sita à Rua Sampaio Ferraz, 52, nesta capital, para tomarem conhecimento e deliberarem sôbre a seguinte

ORDEM DO DIA:

a) Leitura, discussão e votação da Ata da Assembléia anterior;

b) Discussão e deliberação sôbre as irregularidades dos serviços da C.A.P.F.E.S.P.

Rio de Janeiro, 23 de fevereiro de 1959.

ALVARO DAVID

Presidente do S.T.E.F.R.J.

SALVADOS DE INCÊNDIO D'A NOIVA TAPEÇARIA

Os mais modernos padrões de tecidos para decorações, tais como VOILE, ALGODAO, NYLON, MARQUISETES, CRETONES GORGORÕES, DIAGONAIS, VELUDOS, DAMASCOS, GOBELLINS, etc. TAPÊTES, PASSADEIRAS E CAPACHOS de todos os tamanhos — BORLAS, PINGENTES e FERRAGENS PARA CORTINAS.

A NOIVA TAPEÇARIA
RUA DA CONSTITUIÇAO, 22
Tels.: 52-6474 — 32-3080 e 22-0133

RAIOS X Dr. Victor Côrtes
Exames radiológicos em residências
TOMOGRAFIAS
Diàriamente das 8 às 11 e das 14 às 17 horas
RUA ARAÚJO PÔRTO ALEGRE, 70
9.º andar — Tel.: 22-5330

EUROPA

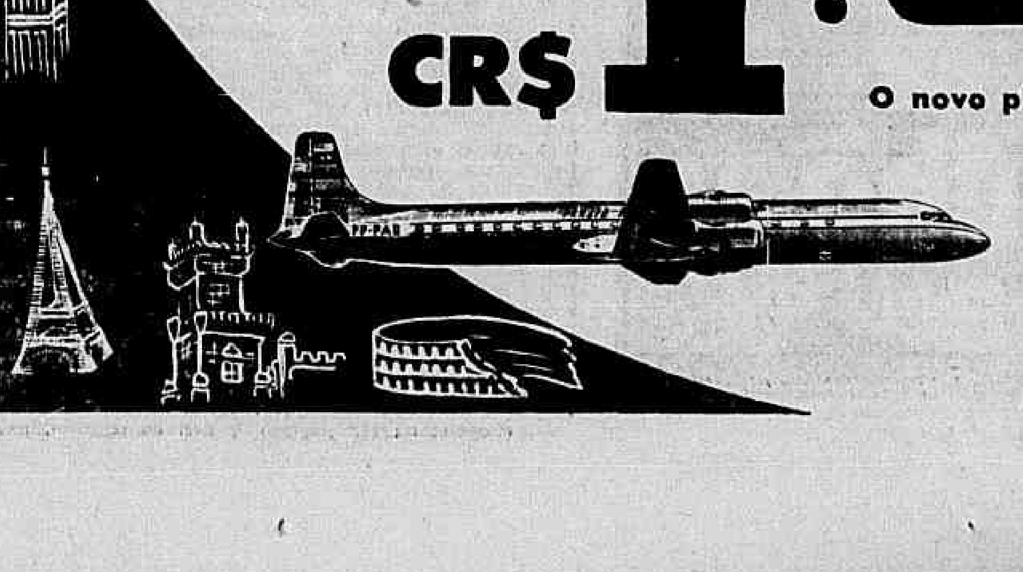

CR$ 4.950,00 MENSAIS

O novo plano do CREDI-PANAIR vem tornar ainda mais fácil a sua viagem de férias ou de negócios, com uma despesa mínima mensal, perfeitamente dentro de suas possibilidades.

Venha conhecer êste novo plano nas Agências de Viagens de sua preferência, ou nas Agências da

PANAIR DO BRASIL

Ofensiva do Govêrno contra novos aumentos

Diario Carioca

RIO DE JANEIRO, TERÇA-FEIRA, 24 DE FEVEREIRO DE 1959

Recreio termina sábado

Mais de três mil pessoas de tôdas as idades participaram dos diversos jogos e exercícios de ginástica incluídos no plano das "praias de recreio", lançadas pelo prof. Alfredo Colombo, as quais serão encerradas no próximo sábado, último dia das atuais férias escolares.

Segundo revelou a Divisão de Educação Física do Ministério da Educação, desde os bebês até os anciãos, todos tiveram oportunidade de exercitar-se fisicamente, dentro de um programa didático, dirigido por especialistas, entre os quais o atleta Ademar Ferreira da Silva.

RUAS DE RECREIO

O professor Alfredo Colombo, diretor da Divisão de Educação Física, declarou que, para o próximo mês de julho (férias do meio do ano letivo), estão programadas as "ruas de recreio", em tôda a cidade, especialmente nos subúrbios da Central e alguns bairros da Zona Norte.

Salientou ainda que o objetivo da Divisão é fazer com que as "ruas de recreio" (com novas atrações e programas de trabalho diferentes) consigam inscrever um número bem elevado de crianças, para divertimentos e exercícios físicos em clima de segurança e boa orientação.

JK AUTORIZA ABONO PARA AUTARQUIAS

Nada menos de sete autarquias tiveram assegurado, para seus funcionários, o abono provisório de 30 por cento, concedido aos funcionários públicos da União, civis e militares.

Garantindo aquêle benefício para os respectivos servidores, o Presidente da República assinou vários decretos concedendo o abono para o Banco Nacional de Crédito Cooperativo, Departamento

(Conclui na 11.ª pág.)

DOIS INTÉRPRETES NO 3.º LUGAR

O popular Blecaute e a não menos aplaudida Angelita Martinez cantaram suas músicas com entusiasmo, mas o Juri os classificou em 3º lugar. Angelita havia até programado uma ceia no "Fred's", pensando na vitória

Povo aplaudiu as 10 músicas vitoriosas

A marcha "Peço a Palavra" (deputado baiano) e o samba "Rolei, rolei" venceram, ontem, o concurso de melhores músicas carnavalescas do corrente ano, promovido pelo Diário Carioca, em combinação com o Programa Paulo Gracindo da Rádio Nacional e patrocinado pela Ornilex S. A., tendo o numeroso público presente ao Teatro João Caetano aplaudido entusiàsticamente o pronunciamento dos 33 membros da Comissão Julgadora.

Obtiveram o segundo e terceiro lugares as marchas "Vai ver que é" e "Mané Garrincha", respectivamente, esta empatada com "Boi da cara preta", e, como sambas, "Vem me buscar" e "Chora, doutor". Todos os intérpretes acharam justo o resultado do concurso.

MENÇÕES HONROSAS

Além da Menção Honrosa concedida, a título de estímulo, ao samba-canção "Desespêro de causa", transformado pelos foliões em marcha-rancho, receberam troféus "Ornilex" as marchas "Serenata de Pierrot" (1º lugar), "Vida de Artista" (2º lugar) e "Carnaval antigo" (3º lugar).

Seus intérpretes foram, pela ordem, Orlando Correia, Os Rouxinois, Jamelão e Roberto Audi.

PRESENÇA DE FÃS

Inúmeros cantores arrebanharam dezenas de fãs para aplaudí-los, jogar confetes e serpentinas; outros preferiram cabalar os membros do Juri, produzindo grande tensão nervosa nos concorrentes. Havia também componentes da Comissão Julgadora arrecadando votos para as suas músicas preferidas e até trocando sufrágios, conforme a preferência maior para um samba ou marcha.

NOS BASTIDORES

Enquanto a orquestra do maestro Chiquinho tocava algumas músicas carnavalescas, os escrutinadores Manoel Barcelos, Floriano Faissal e Arí Picaluga somavam os votos.

Paulo Gracindo, nos intervalos, frisava que o voto era secreto e convidava as personalidades presentes a dizer algumas palavras sôbre o certame. Assim, passaram pelo microfone o Diretor do Turismo, Abellard França, o presidente da ACC, Lourival Pereira, e o diretor-secretário do DIARIO CARIOCA, jornalista Pompeu de Sousa, que disse da inteligência e bom-gôsto de algumas músicas do carnaval dêste ano, umas de sátira, como "Peço a palavra", e outras humanas, como "Vem me buscar", "Levanta Mangueira", "Saudade que mata", "Chora, doutor", "Rolei, rolei" e outras bastante aplaudidas pelo público presente ao João Caetano.

Disse o nosso diretor que tôdas elas eram consideradas como fôrça criadora do povo, que sente a música brasileira em sua expressão mais pura, participa dela e defende sua legitimidade.

Nos bastidores do Teatro comentava-se as serpentinas e o papel picado das fãs de Angelita, os confetes de Dora Lopes, a ausência dos Vocalistas Tropicais, que não foram defender a marcha "Ou vai ou racha", a substituição de Dircinha Batista por Blecaute na "defesa" da marcha "Minha Terra em palmeiras", a substituição de Gilberto Alves por Leonard Simone, a expressão do Blecaute pedindo ao pistonista Valdemar melodia, por estar nervoso para interpretar o samba "Chora, doutor", bem como o sapateado de Ivete Garcia, tremendo de mêdo, esforçando-se para dar a vitória ao samba da Zilda do Zé, recentemente operada e impedida de interpretar "Vem me buscar", segundo colocado.

Os únicos palpites certos para o samba vitorioso de Angela Maria foram os dos cantores João Dias, Angelita Martinez, Jamelão e Joel de Almeida. A marcha "Peço a palavra" foi a grande surprêsa da noite, sendo favorita a "Vai ver que é".

Mário Tupinambá, ouvido pelo DC sôbre seu sucesso, só soube dizer: "Não tenho palavras. Perdi a voz!" Êle se apresentou ao público vestido de "deputado baiano", com casaca e tudo.

(Conclui na 11.ª pagina)

ARQUEÓLOGO

O arqueólogo Dirmar Reis acredita que as inscrições da Pedra da Gávea sejam de origem fenícia, segundo disse ontem ao repórter do DC

Na Gávea haveria uma tumba fenícia

Acreditam os membros da Associação Brasileira de Pesquisas Arqueológicas que exista uma tumba fenícia na Pedra da Gávea e, por isso, ontem, iniciaram escavações no local, desejosos que estão de encontrar a porta que encerra o mistério.

As estranhas inscrições que se encontram na Pedra, segundo os cientistas, são de origem fenícia e constituem, ao mesmo tempo, um verdadeiro estímulo para que as pesquisas se prolonguem, até que algo de concreto seja apurado

CONGRESSO EM BRASÍLIA

Falando ao DIARIO CARIOCA, ontem, disse o prof. Dirmar Reis, diretor de divulgação da ABEPA, que a Associação foi fundada em agôsto de 58 e em novembro do mesmo ano efetuou a Primeira Exposição Internacional de Arqueologia, no Ministério da Agricultura, tendo colaborado para o êxito dela cêrca de 30 países.

No momento, segundo informou o prof. Dirmar, a Associação está preparando as normas do Congresso Internacional, que será realizado em Brasília, e, sem ter ainda recebido a subvenção municipal de Cr$ 300 mil, já votada para a aquisição de equipamentos, vai encetar campanha para obter o apoio do Govêrno, a fim de que possa realizar pesquisas na Bahia.

TUMBA FENÍCIA

O prof. Dirmar Reis disse ao DC que a Associação Brasileira de Pesquisas Arqueológicas, com sede na Rua São José, 50 3.º, no seu pouco tempo de existência (menos de um ano) tem feito bastante para que a Arqueologia ocupe o lugar que merece entre as ciências estudadas no Brasil, desenvolvendo uma série de pesquisas que não só dirão a verdade sôbre o nosso passado, mas podem também, tal como em outros países, revelar a existência de riquezas incalculáveis.

Em muitos fatos, conforme disse o prof. Dirmar, estão os arqueólogos brasileiros apoiados para acreditar que dentro do sarcófago da Pedra da Gávea exista a múmia de algum fenício, com seus tesouros, conforme o costume da época. Se encontrado, ficará provado que os fenícios, como grandes navegadores que eram, teriam atingido também o Brasil em suas viagens pelos oceanos.

EXPEDIÇÕES

Pretendem os cientistas conseguir a cooperação do Govêrno no sentido de que possam realizar grandes expedições, como as que sonham fazer na região do São Francisco, onde, segundo informações, foram encontrados fósseis de um megatério que viveu há 250 milhões de anos.

Essa expedição, que também trabalhará no solo baiano, estará composta de arqueólogos como Roldão Pires e outros, e se fará acompanhar de fotógrafos e cinegrafistas que documentarão as possíveis descobertas.

Decisão firmada em reunião no Guanabara

O Govêrno iniciou ontem nova ofensiva contra a alta do custo de vida, proibindo quaisquer majorações nos preços atuais dos gêneros de primeira necessidade, bem como o aumento de tarifas ou taxas que possa influir no encarecimento geral.

Essa decisão resultou de uma reunião, ontem, no Palácio Guanabara, entre o Ministro do Trabalho, o Prefeito do Distrito Federal, e outras autoridades federais e municipais, logo depois que o Presidente da República incumbiu o sr. Fernando Nóbrega de articular providências imediatas de contenção do custo de vida.

DECISÕES CONTRA O ENCARECIMENTO

Convocada pelo Ministro do Trabalho, a reunião do Guanabara durou várias horas e fixou, finalmente as seguintes decisões principais: 1) não se permitir majoração nos preços atuais dos gêneros de primeira necessidade para a alimentação do povo; 2) ativar a fiscalização do comércio de gêneros alimentícios no Distrito Federal, inclusive com a colaboração das Polícias Civil e Militar; 3) reorganização da rêde de mercados da Prefeitura do Distrito Federal, de maneira que tenham maior elasticidade no fornecimento de gêneros ao povo.

Também ficou estabelecido que não se permitirá nenhum aumento de tarifas ou taxas que possam influir no encarecimento dos gêneros fundamentais da alimentação popular.

A REUNIÃO

Dos debates no Guanabara participaram o prefeito Sá Freire Alvim; o gal. Amaurí Kruel, Chefe de Polícia; os Secretários de Agricultura e Viação da Prefeitura; os srs. Alvaro Americano e Pires de Amarante; o secretário-geral do Conselho Coordenador do Abastecimento, coronel Valter Santos; o presidente da COFAP, coronel Frederico Mindello e o sr. Eduardo Hugo Frota, diretor do Abastecimento da Prefeitura.

A reunião demorou três horas e meia, no Gabinete do prefeito Sá Freire Alvim, a portas fechadas. Além das decisões já enumeradas, ficou estabelecido também que seria solicitada a colaboração das classes produtoras e do comércio, para o desenvolvimento do plano elaborado, visando à melhoria do abastecimento e a estabilização dos preços, concomitantemente com outras medidas coibitivas da especulação e do comércio ilegal.

SÓ O LEITE

Da nova ofensiva contra a alta do custo de vida escapou apenas o leite, cujo aumento, em margem mínima, já está em pauta na COFAP. Na próxima semana novas reuniões serão realizadas, com a mesma participação das autoridades federais e municipais vinculadas ao setor de preços e abastecimento. Trata-se, segundo explicou o Ministro do Trabalho, de dar mais envergadura ao plano ontem lançado.

PROVIDÊNCIAS

Depois da reunião, falando à reportagem, o prefeito Sá Freire Alvim declarou que a municipalidade atuará energicamente dentro do programa estabelecido e vai aparelhar os mercados, estender-lhes a rêde, ativar a fiscalização nas feiras e intensificar a ajuda aos produtores do Distrito Federal.

O coronel Valter Santos, secretário-geral do Conselho Coordenador do Abastecimento, fêz um apêlo às classes produtoras, para que cooperem ainda mais com o programa do Govêrno, desde que estão interessados na normalização do abastecimento. Informou que através do órgão que dirige serão tomadas diversas medidas no interêsse da produção e da armazenagem de gêneros, cujas condições vão ser melhoradas. Vai, também,

(Conclui na 11.ª pág.)

43 agulhas no corpo de Iara: ela enfiou

A menina Iára Carlos, 16 anos, que desde segunda-feira de carnaval está expelindo alfinetes e agulhas, em grande quantidade, por diversas partes do corpo, declarou ontem ao sr. Eudoro Magalhães ,Curador de Menores, que foi ela mesma, sob uma excitação anormal (e sentindo-se frustrada por por não poder realizar seu sonho máximo: ser professôra), quem enterrou 43 alfinetes e agulhar em seu corpo.

A primeira hipótese sugerida para o fenômeno, que transformou Iára em espetáculo público para a população de Campo Grande, foi aquela segundo a qual a mocinha estava sendo vítima de um sortilégio. Iára, branquinha, repudiando o amor de um negro, expelia alfinetes e agulhas por artes de Exu, invocado por "Celestino Macumbeiro". A segunda hipótese, a da polícia: os objetos teriam sido introduzidos em seu corpo quando ela se encontrava sob a ação de entorpecentes.

AGULHEIRO

Com a cabeça encaroçada parecendo um agulheiro no qual se distinguiam cabeças de alfinete, a mocinha apresentou sua versão, mais fantástica que as duas anteriores, ao Curador de Menores.

Logo depois, era entregue à família e voltava para Campo Grande, onde continua a ser atração. O sr. Eudoro Magalhães recomendou aos responsáveis por Iára que a submetam a um tratamento psiquiátrico.

NAMORADOS

Pouco depois de completar 15 anos, Iára conheceu Jorge de tal, que foi seu primeiro namorado, e com o qual rompeu três meses depois. Em setembro do ano passado, namorou Ailton da Conceição (o "pretinho", diz ela carinhosamente). Êle mora no Cantagalo, perto de um terreiro de macumba, mas a mocinha nunca foi lá.

No carnaval, dominada por uma excitação anormal e desesperada por não poder ser professôra, tentou suicidar-se, introduzindo alfinetes e agulhas no próprio corpo.

EXORCISADA

Quando os alfinetes começaram a aparecer, Iára mostrou-os a José de Castro Pinto, seu cunhado. Usando uma pinça, êle tirou dois da mão esquerda e dois da cabeça.

Depois, levou a cunhada a um centro espírita na Paciência. O pai-de-santo viu Iára e disse que aquilo era um fenômeno sobrenatural. Para exorcisá-la contra o castigo dos deuses, escreveu o nome de Iára Carlos num papel, atravessou-o com três alfinetes, e o colocou debaixo de um cadáver.

DUAS VERSÕES

Maria Duarte, irmã de Esmeralda Duarte e vizinha de Iara Carlos, moradora na Rua Tubuirana 67, Campo Grande, declarou ao DC (e também prestou depoimento) que, frequentadora assídua de macumbas, retirou com uma tesoura desinfetada, dezoito alfinetes da cabeça da mocinha, e um da barriga.

José de Castro Pinto, o cunhado, disse que Iara mora em sua companhia desde que o pai dela, José Carlos, se casou pela segunda vez. Quando viu Iara cheia de alfinetes, devolveu-a ao pai.

O PRETINHO

Ailton da Conceição, o pretinho que namorou Iara, (27

(Conclui na 11.ª página)

FUI EU MESMA

Não foi o namorado (à esquerda); não foi a amiga (ao centro); "fui eu mesma", diz Iara, contando que introduziu alfinetes e agulhas em seu próprio corpo

OFENSIVA CONTRA PREÇOS

Aspecto da reunião ontem no Palácio Guanabra presentes o Prefeito, o Ministro do Trabalho e outras autoridades. Objetivo: combater as majorações dos preços de gêneros de primeira necessidade

Caso Aída Curi faz sociedade perplexa

— A sociedade brasileira está perplexa desde o momento em que Ronaldo Guilherme de Sousa Castro e Antônio João de Sousa foram postos em liberdade. E os seus órgãos mais representativos estão a indagar: Por que não foram atendidos os postulados da lei penal e desprezadas foram as diretrizes traçadas pela jurisprudência do país?

Estas perguntas foram feitas, ontem, pelo advogado José Valadão, assistente de acusação no processo resultante da morte de Aída Cúri, ao apresentar suas razões ao recurso interpôsto pelo promotor Maurílio Bruno contra o despacho do Juiz Presidente do I Tribunal do Júri, sr. Sousa Neto, concedendo a liberdade aos acusados Ronaldo e Antônio João.

SENTENÇA ESTARRECEDORA

E continua o causídico: "Realmente as conclusões da respeitável sentença são estarrecedoras. 1.º — Os autores da morte de Aida Curi, foram impronunciados por faltar no processo, elementos probatórios de autoria. E' da sentença. 2.º — Anulou-se o processo pela incompetência da Justiça Pública para promover a ação penal, sòmente porque Nelson Curi irmão da vítima disse que sua mãe era proprietária de terras, onde existe uma mina de cristal. E por fim, foi determinado a expedição de alvará de soltura dos réus prêsos quando ainda não decorrera o prazo legal para a interposição do recurso do M. Público.

EXAMINA A PRONUNCIA

Passa o advogado a examinar o pronunciamento do juiz, comparando-o com os têrmos da lei processual, valendo-se dos indícios constantes dos autos, quais sejam: morte violenta, ter sido o corpo atirado do alto do edifício, o que sòmente seria possível por mais de uma pessôa ou por uma apenas, a menos que o corpo já se encontrasse inanimado, ou em completo estado de exaustão; afirmando depois que o juiz baseando-se apenas nas declarações do coronel Adauto Esmeraldo e do coronel Castro Neves, declarara em seu despacho haver absoluta falta de provas. E continua: "Ainda que se pudesse dar valia à palavra dos réus, não seria possível suprimir a competência do júri para julgamento do processo, porquanto nossas próprias declarações encontram-se os indícios exigidos pela Lei como caûsa impeditiva da impronúncia.

A ANULAÇAO DO PROCESSO

Com referência a anulação do processo, o causídico, após transcrever o tópico relativo ao assunto constante do despacho do magistrado (anulo o processo por não estar provada a miserabilidade da família da vítima no tocante aos crimes de índole sexual), diz: "Nada mais desconcertante do que anular-se um processo sòmente porque uma testemunha informante deu notícias da existência de uma propriedade pertencente à parte assistente", passando então o advogado a confrontar o dispositivo legal que transcreve em diversos órgãos, estendendo-se daí ao relato da vida da família, inclusive da jovem Aída, abrigada em uma instituição de caridade, no educandário Gonçalvez de Araújo, mantido pela irmandade do Santíssimo Sacramento da Candelária, onde a jovem permaneceu durante doze anos".

Com relação à expedição do alvará o advogado José Valadão transcreveu acórdão do S. T. F. cujo entendimento contrário à decisão adotada pelo Presidente do Tribunal do Júri. Focalizou ainda o fato de não ter sido cumprida a exigência requerida pelo M. P. a qual tinha finalidade de examinar as arcadas dentárias dos acusados, afirmando que depois de deferida a diligência não foi cumprida. No seu modo de vêr tal perícia poderia modificar completamente as conclusões do juiz Sousa Netto, visto como consta ter a vítima sido agredida a dentadas. Finaliza pedindo que a Câmara converta o julgamento em diligência, a fim de mandar proceder a referida perícia.

O VENCEDOR

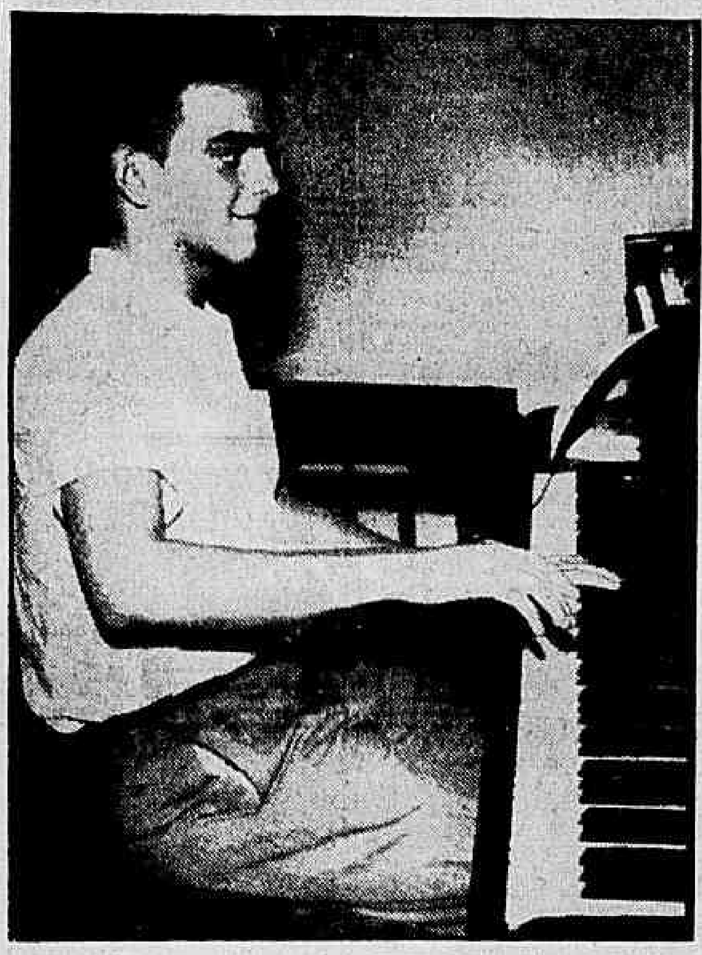

Antônio Guedes Barbosa, vencedor do concurso "jovens talentos musicais"

Mais jovem talento musical tem 15 anos

O pianista Antônio Guedes Barbosa, paraibano de 15 anos e aluno do 1.º ano científico do Colégio Pedro II, que concorreu como representante do Distrito Federal, foi considerado, ontem, por uma comissão sob a presidência do maestro Camargo Guarnieri, o mais jovem talento musical de 1959.

Ana Lúcia Marques Altino, também de 15 anos, representante de Pernambuco, foi, na opinião dos entendidos, uma das melhores intérpretes apresentadas no mesmo certame. Ela chorou após a decisão da Comissão, porque esperava ganhar uma das duas bôlsas prometidos pelo Ministério da Educação, que inexplicàvelmente só concedeu uma.

PARAIBANO

O jovem Antônio Guedes Barbosa começou a estudar piano aos oito anos, quando ainda se encontrava em João Pessoa. Com a vinda de seus pais para o Rio de Janeiro passou a ter como professor o pianista Arnaldo Estrêla. Já deu vários recitais, sendo o primeiro dêles quando tinha 11 anos, tocando a "Suite Francêsa", de Bach, em mi maior. Tocou três vêzes com orquestra, sendo duas delas no Municipal, e outra em Niterói.

Sua maior emoção musical até hoje, (apesar de ter ganho os concursos para tocar como solista no Concêrto da Juventude Brasileira em 1957 e 1958) foi quando interpretou o "Concêrto n. 1", de Beethoven, como solista, acompanhado da orquestra Sinfônica Brasileira dirigida pelo maestro Eleazar de Carvalho. Considera que essa execução foi a que mais lhe tocou, pela maneira brilhante como interpretou o Concêrto.

Executou, ontem, como terceira peça (a única que os concorrentes podiam escolher) a Dança do Indio Branco, de Vila-Lobos. Não sabe porque escolheu essa peça, embora diga que admira, na música brasileira, Vila-Lôbos e Camargo Guarnieri.

IRMAOS TAMBEM TOCAM

Antônio Guedes Barbosa, que foi selecionado entre dois outros candidatos do Distrito Federal e treinou durante um mês para a prova final do concurso, teve uma preferência entre as candidatas. Após muita insistência do repórter, Antônio Guedes, meio encabulado, confessou: entre as concorrentes a que mais lhe tocou o coração, quer pela maneira como interpretou, quer pela sua beleza, foi a jovem paulista Maria Elizabeth Rizardo Normanha, de Campinas. Um dos seus prazeres seria executar alguma composição a quatro mãos com ela.

O pai de Antônio, sr. João Fernandes Barbosa, declarou ao DC, ontem, que se sentia profundamente emocionado com a vitória obtida pelo seu filho, embora tivesse a maior confiança nele. A sra. Glaura Guedes Barbosa é professôra de canto orfeônico na Escola Tecnica Nacional e a ela seu marido atribui todo o triunfo do filho. Seu irmão Luís Sérgio, de 9 anos, e Vera Lúcia aprendem piano.

A PROVA

Cada um dos candidatos levou, em média, 18 minutos. Todos executaram: "Invenção em dó maior", de Bach; "Sonata da Marcha Turca", de Mozart; e uma peça nacional escolhida pelo interprete.

A candidata Ana Lúcia Marques Altino, de Pernambuco, tocou "A maré encheu", de Vila-Lobos; Maria Elizabeth R. Normanha, São Paulo, apresentou "Congada", de Mignone; Maria José G. Velho tocou o "Cateretê", de Lorenzo Fernandez; Marisa P. Forti a " Ciranda n. 4", de Vila-Lobos.

A comissão julgadora era composta dos srs. maestro Camargo Guarnieri, Lúcio Branco, Moacir Lissera, Otávio Bevilacqua e Andrade Muriel.

TRABALHADORES REIVINDICAM DIREÇÃO: IAPETC

Apontando diversas irregularidades no Hospital e na Delegacia Regional do IAPTEC, os dirigentes dos sindicatos de trabalhadores vinculados a êsse instituto reivindicaram, em reunião realizada na sede do Sindicato dos Estivadores, a entrega de sua administração a elementos que sejam indicados pelos contribuintes.

O sr. José Gomes Talarico, em nome do sr. João Goulart, afirmou que o PTB não põe nenhum obstáculo a que os institutos sejam entregues à administração dos próprios trabalhadores tal como foi feito com o IAPM, IAPB e CAPFESP.

NOVA REUNIAO

Na próxima sexta-feira, na sede do Sindicato dos Arrumadores, nova reunião será realizada pelos dirigentes dos sindicatos das classes interessadas e presidentes das Federações dos Portuários, dos Estivadores, dos Trabalhadores no Comércio Armazenador, dos Condutores de Veículos Rodoviários e dos Empregados nas Emprêsas Comerciais de Minérios e Combustíveis Minerais.